南華日報

本報創刊於民國十九年二月　第三四七四號　今日出紙二大張　零售每份二仙

集孫中山先生字

SOUTH CHINA DAILY NEWS
63, Connaught Rd., C. Hong Kong
Cable Address "SWENON.S" or 5478
Radio Address "SWENONIS" or 9850
TFL { Editorial Dept. 32925 / Business Dept. 25612 } P. O. 369

督印人 鄺修湛

館址 干諾道中六十三號
電話 編輯部三二九二五 營業部二五六一二
電報掛號 有線電五四七八 無線電九八五零
郵局信箱 三六九號
定報價目（均港幣計）
本港 每月四毫 全年四元
中國內地 每月壹元 全年拾二元
外國各埠 每月一元九毫 全年式十二元（郵費在內）（郵費先惠）
廣告價目表請向營業部索取

香港干諾道中六十三號中國圖書印刷公司承印
香港政府新准註冊爲新聞紙類第一三六號

接納蘇聯改組內閣要求後 蘇軍突侵佔立國京 波蘭北部維爾那索倫等地均被佔

（合衆社十五日紐約電）據立陶宛通訊社消息、蘇聯軍隊於今日下午三時突然佔據立陶宛京及波蘭北部之維爾那、與索倫、龐烏士、羅散尼等地、

【合衆社十五日巧夫納電】據立陶宛電訊消息、立陶宛內閣已辭職、

【合衆社十五日莫斯科電】此間廣播台、今日發表一官報謂、立陶宛內閣總理馬奇氏接納蘇聯政府之要求率全體閣員辭職、而另組新政府、立陶宛警察總監亦辭職、

【合衆社十四日倫敦電】關於兩蘇聯商船被英海軍扣留事件、今仍在談判中、料不久可成立一解決之協定、該兩輪所載之貨物、其中部份將由聯軍收買、查該兩輪中之一輪、名斯冷嘉、在台附近被英海軍截留者、

日閣議正式決定 調整中日國交草約 影佐昨日鈴木明日先後飛京

（本報十五日東京電）調整中日國交基本草約十四日閣議正式決定、影佐與少將十五日飛南京、與亞院政務部長鈴木定七十七日飛南京、

（本報十五日南京電）、各關係實與亞院御川長官

國府明令

（南京十四日電）國民政府令、（二十九年六月十二日）、任命張樹林、繆宣昭、魏揚能爲軍事參議院參議、高炎爲軍事參議院諮議、此令、代理主席汪兆銘、

軍事訓練部總務廳管理科長劉助裘、另有任用、劉助裘應免本職、任命劉助裘爲軍事訓練部上校顧問、葉瑞爲軍事訓練部總務廳管理科長、此令、代理主席汪兆銘、

美與荷法兩國 締金融協定

（合衆社十五日倫敦電）美國財政部今日宣稱、美國財政部已與荷法兩國締結一國金融協定、以規定荷屬東印度貨幣之價值定爲每金鎊值七〇七〇盾、

溫宗堯任 大民會長

（本報十五日南京電）社會部聘梁鴻志溫宗堯陳公博任大民會長、溫宗堯陳公博均以事繁謝辭、社會部派員挽留、溫氏已打銷辭意、

中國教建會 首次常委會 推定各組人選

中國教育建設協會、十四日舉行首次常務理事會、議決推定秘書總務、組織調查研究出版設計各組、及各專門委員會人選、

國民黨幹部同志周學昌劉仲山 脫離重慶抵首都 周氏繼任中央黨部副秘長 劉仲山繼任組織部副部長

【本報十五日南京電】國民黨幹部同志周學昌劉仲山二氏、脫離重慶抵京、十四日晨中央常務會議、中央黨部副秘書長陳春圃、組織部副部長朱樸均辭職兼職、即推周學昌繼任中央黨部副秘書長職、劉仲山繼任組織部副部長職、議決照准、

日政友會中島派主張 強化德意日防共協定 前田主張有力外交克服困難 宣攷慮對歐局不介入政策

（合衆社十四日東京電）政友會之中島派認爲日本現時亟宜強化德意日三國防共協定、該派於本星期四開會時有一議員名前田者、勸政府取有力之外交政策、以克服現時之困難、又主張日政府再攷慮其對歐戰不介入之政策、

日米內首相 歡宴王克敏

（本報十五日東京電）日米內首相十四日晚七時在官邸宴待方到東京之王克敏作陪、米內首相致詞云、對王在任時賢勞、表示徽意、王稱謝、盡歡始散

荷本土與荷印 恢復交通

【路透社十四日倫敦電】據此間得接消息、荷蘭當局、已准許恢復荷蘭與荷屬東印度間之有線無綫電報交通、但只限於商務電報、檢荷屬東印度之德人、亦被荷當局視爲敵人者、則仍不准拍發私人電報、

社論 改版後之本報

本報創刊於民國十九年，以迄於今，歷十一寒暑，茲以原有機器之產量供不應求，用竭其能力之可及，爰於今日起，更換機器及鉛字，幷改易版式，以副愛護本報諸君之雅意，幷願乘此機緣，再爲申述我們的立場，與今後努力的方向。

本報創刊之日曾揭我們對於國是的意見，以爲國事的敗壞，共黨與封建殘餘軍閥及野心者之肆虐，實爲厲階，爰根據僑胞之要求，對於國事，爲科學之分析，爲嚴正之批評，爲正義之監督，幷以「共黨不去，民困不蘇，軍閥不除，國亡無日」，與國人共勉。我們秉此宗旨，悉力以赴。廿五年，共黨在國軍圍剿窮追之後，勢已窮蹙，其毀滅已旦夕可期，詎變亂起於忽然，而情勢易於俄頃，遂至如釜底游魂之共產黨，不但得以苟延殘喘，直是死灰復燃，而重復肆其煽亂社會出賣祖國之毒。七七事變之起，共黨視爲有機可乘，更以一念之差，鉅變遂一發而不可復遏。事變迄今，垂及三年，受犧牲者爲中日兩國之人民，而鼓掌稱快者則爲共產黨。我們迴視祖國，民生凋敝，失地日多，而共黨之「邊區政府」反日以增大。我們知道，共黨的本身，是沒有力量的，其所以敢於肆虐，

我們迴首祖國的瘡痍，不能不深恨共黨的陰謀毒計，我們爲國家，爲民族，自必一秉其創刊時的宗旨，以肅清共禍爲我們最大的工作。

雖然，共黨今日之所以敢於肆虐，乃釀成今日之局。他們要削弱國力，使陷於一蹶不振的悲運，於是倡爲無底的抗戰。我們知道，抗戰是有其目的的，這目的就是求國家民族的獨立生存。我們更要知道，國家對外而出於一戰，這只是不得已的手段，如果國家民族的獨立生存可以不用戰爭的手段而獲得，則戰爭只是無意義的犧牲。古往今來，從沒有以「抗戰就是一切」爲國策者。自汪先生豔電發表以後，和平運動，隨之開展，以至今日，和平之可以蘄致國家民族的獨立生存，不但在理論上已爲人人心理之所同，事實上亦已先後獲得正確之例證。是以艷電發表之後，我們即竭誠擁護汪先生和平反共建國的主張，並竭其力之所及，以蘄致和平的實現。

然而，和平運動者救國的舉措，是不適宜於共黨及削弱國力使祖國墮於滅亡的深淵，所以豔電至今，事不過兩年，均爲他們對和平運動者的「傑作」。他們何以如此？無他，使和平運動有害於國家，則民心不從，然而惟其和平運動之無害於國家，且可以達到國家民族獨立生存之目的，而國家之生存獨立，是不便於共黨之陰謀毒計的；他們不能從理論上去否定和平運動，更不能在行動上證實「抗戰」可以「建國」，圖窮匕現之餘。我們自覺其責任之重大，尤痛心於祖國的艱危，雖險阻備嘗，不敢移易其志，這也是願與國人共勉的。

我們以爲，今日之事，當以和平反共建國爲第一義，而和平之障礙物在所必除。共黨的罪惡，我們自始至終是深惡痛絕的。他們在過去是國內的蠹蟲，使國家亡於內腐；在今日却是和平運動的障礙，冀圖促國家的滅亡。我們在創刊時曾與國人相要約：「本報爲發表愛國僑胞之救國主張而設，亦即爲全國國民利益而設，凡能尊重民意，爲被壓迫在下層之大多數民衆利益而奮鬥者，胥爲吾人之友，以阻我僑胞之救國義舉者，當本輿論界口誅筆伐之義，相與週旋，刀鋸斧鉞，亦所弗懼」。我們當茲改版之際，願再申明此旨，以與我愛國同胞共負此大時代的神聖使命。

本報遷址啓事

本報賴讀者諸君之愛護，在艱苦奮鬥之中得以支持，至於今日。茲以原有機器，出紙較緩，且供不應求，爲增加速率改善印刷起見，特改換機器及鉛字，並於六月十五日遷至干諾道六十三號，繼續照常出版。今後本報當一秉過去之宗旨，消息更求敏捷，紀載更求詳確，以說老實話爲言論之基本原則，以不造謠不譭謗爲最大戒條，務竭其對祖國之忠誠，盡國民之本份。茲以遷址在卽，謹告我親愛之讀者，幸垂鑒焉。

羅斯福批簽 國防擴充緊急經費案 十八萬萬二千二百萬元 又組國防委會專司籌劃國防事宜

（合衆社十四日華盛頓電）羅斯福總統今日已批簽十八萬萬二千二百萬金元之國防擴充緊急費案、其中規定增購飛機二千五百六十六架、又增購許多坦克車及機械化武器、又將增建驅逐艦一隊、以防守大西洋、又據海軍部宣佈謂、在大戰時、美國所建之三十五艘驅逐艦、將卽受差遣、又有三十六艘潛航艦、現正在修理中、

（路透社十四日華盛頓電）羅斯福總統、今日對報界發表談話云、美國現正極力援助聯軍、美政府已組織一國防委員會、專司策劃關於擴充國防之事宜美軍事特別經費案、總額達十五萬金元、全係用於擴充國防者、

（合衆社十四日華盛頓電）羅斯福總統今日接見記者、當談論及希特勒之信義問題時、希特勒有許多不守條約信義之行爲、彼謂對西半球無企圖、吾人豈可信賴其言者、美國現正盡力以物資援助聯軍、記者問謂美國以物質援助聯軍是否能趕得到以救聯軍之危、但羅斯福總統則無何表示、外間又傳駐巴黎美大使布立特現仍留巴黎、受德軍「保護」、但羅斯福總統則謂彼尙未有所聞云、

雷諾召開閣議 宣佈美總統覆文

（哈瓦斯社十五日波爾多電）雷諾定今夕召集內閣會議、聞彼將向各部長宣佈羅斯福總統答復彼之最後申訴、謂美國已允、盡力援助云、

（合衆社十五日倫敦電）據法國無線電消息、法內閣將於今日下午開會、總理雷諾、將宣佈羅斯福總統答覆其呼籲救援之文電、

英航空隊 襲擊德艦 樸航士號中一彈 幷沉一巡艦

（路透社十四日倫敦電）（英海軍部今日發出報告云）、英海軍航空隊於本星期四日襲擊挪威德倫的英港口之德艦隊、德主力艦樸航士號之烟突中一彈、其後又中一彈、是日又有一德巡洋艦被一英潛艇所擊沉、查該巡洋艦被擊中時、許多艦員走上中板上、故大部份艦員得以逃生、當該艦沉下時尙見該艦兩旁之砲發放砲手被水浸至胸部、其後各艦員轉乘救生艇逃生、約歷八小時之後、被一英軍艦所救獲、

【十四日柏林電】挪威戰局、因本月九日挪軍投降、及英法聯軍之陸續撤退、軍事行動已經完全終止、希特勒乃於昨日下午發表結束挪威作戰之宣言、

意向美 抗議反意 係指美總統談話

【合衆社十四日華盛頓電】駐此間之意大使、向國務部提出抗議美國之反意運動、其或者係指羅斯福總統之一段談話謂、意國參戰等於〔在向法國之背後刺擊〕、

（合衆社十四日紐約電）美政府訓令紐約警察謂、紐約之意領事館利用其外交地位、在美國組織宣傳、有三個法西斯組織、協助舊法西斯同盟會、此等活動團體、係受紐約意領事所指揮者、紐約警察如遇必要時、可逮捕此等份子、

滬市長對中外聲明 確保滬和平與常態 交戰國在滬防軍應一律撤退 不得擅自變更私相授受權益

（本報十五日南京電）褚兼外長曾於元（十三日）發表鄭重聲明、以歐戰日益擴大、交戰國在華駐軍應自動撤退、所有在華權益、幷不得私相授受、滬市府傅市長十五日亦根據此項理由、對中外人士發表聲明、所有交戰國在滬防軍應一律撤退、及因條約或協定取得之權益、不得擅自變更、或私相授受、以確保上海之和平與常態、

奉行 總理遺教 實現三民主義！

廣州市面柴價低跌 市郊柴薪紛紛運入

（廣州通訊）近日霪雨連綿、附市各地鄉民、均停止採伐柴薪運市販賣、本市柴薪以來源減少、供不應求、價格乃步步高漲、前日杉柴、竟漲至每元僅購二十六斤、濕柴亦祇售三十斤、幸昨日天氣轉晴、北郊蕭崗夏茅三元里各地鄉民、又紛紛恢復挑運柴薪入市販賣、本市柴薪得此大量調劑、柴價乃告回跌、上等濕柴每元已可購三十三斤、生樹濕柴跌至四十五斤云、

德軍開入巴黎之後 仍向各方前進廿里
圖截斷法主力與馬奇諾聯絡

（路透社十四日紐約電）德軍入巴黎之後，仍繼續向南急進，現已抵達巴黎城以南二十里之一地點，又由巴黎東西兩面推進各二十里，

（合衆社十四日都爾電）據此間軍事當局宣稱，德軍在巴黎以東五十里之區域，已加倍力量威脅法軍之新防綫，又欲截斷法主力軍與馬其諾陣綫間之聯絡，德軍分兩路而來，攻勢之猛烈仍不減，有一路向羅美勞推進，另一路向聖狄思爾推進，

（合衆社十四日柏林電）德國軍隊今晨入巴黎城時，精神疲敝，滿身風塵，但仍露喜悅之色，前方其他各路之德軍，同時又加緊壓迫法軍，據柏林軍事當局之觀察，法軍不久則完全崩潰，料法軍不免在十日之內與德國單獨媾和……則第三期戰爭可算告一結束，德國已定進攻英倫爲作戰之第四期，截至現時止，德軍尚未盡發揮其力量，是以德軍仍將有驚異之攻勢，又自從德軍進抵阿干之後，馬奇諾陣綫已失去重要性，德軍之坦克軍及機械化部，于午夜後入巴黎城，守北郊之法軍，已停止抵抗，退到巴黎之後背，德軍開入城之時，或曾經過凱旋門，城內之警察憲兵司令官及消防隊，願受德軍指揮，維持秩序，彼等現正與德軍當局直接談商維持巴黎城治安辦法，

（合衆社十五日柏林電）據德官方報告，德空軍大舉轟炸馬其諾陣綫之砲壘，終日不停，同時又有德步兵藉重砲之掩護，衝入無人之地，在馬其諾陣綫之前奪得許多個砲壘陣地，德空軍又向凡爾登，麥次，柏爾福等地大舉轟炸聯軍之集合地點，

（哈瓦斯社十五日法國某地電）德軍昨夜開入棄守之巴黎城，只餘一小部份公用事業之員工及警察留在城內各處橋樑亦未摧毀，最後扎之法軍向巴黎之東西部撤退，一切國防工廠之工人均携同機器及各種工具移往法國南部，此種有秩序之撤退完成後，巴黎各部之交通訊息臨即中止，

聯軍將在法西之半島 佈置新陣地
勢將放棄馬奇諾陣綫

（合衆社十五日倫敦電）據此間軍事專家之意見云，英法聯軍現時正欲在法國西部之布勒塔尼半島、佈置一新陣地，以保守布勒斯特及那曼底半島之瑟堡等港口，此新綫由瑟堡起沿阿恩河經沙都里以至巴黎以南之奧爾良，然後又沿羅亞爾河設防，有一部份人相信法軍或將放棄馬其諾陣綫，又據一軍事專家，在每日電聞報發表一論文云，依渠之判斷，目前之局面、最可慮者，係德軍向三邊方面推進，倘法軍放棄馬其諾陣綫，則法國當然受一重大打擊，但倘守此太久，則亦危險

（合衆社十五日倫敦電）據法政府之戰報云，德軍今日加緊壓迫巴黎東北之三邊省以聖狄思爾爲目的地，亞爾薩及羅蘭兩省，前綫有劇戰，

（合衆社十五日倫敦電）據巴黎無綫電消息，前方仍有戰事，由海岸起以至亞干全綫有戰事，但有等地點戰情不若以前之劇烈，法軍會反攻數次，德軍又在薩爾以西以大批飛機坦克車，向法軍防綫進攻被擊退，損失重大，

（路透社十五日倫敦電）據英軍之隨軍記者報告云，法國雖未受致命打擊，但已受嚴重之傷害，凡法國人，無不見到之，卽凡世界各國愛自由之民族，亦無不知之，記者在巴黎西南之某一英軍集合地點，親見聯軍崩敗之慘狀，實爲卑斯麥時代普魯士軍入巴黎城之一段故事發生以來所僅見，普魯士軍入巴黎城，係七十年前之事，但現時法國人心甚鎭定，又無失望之狀態，昨夜英軍事長官，與法軍事當局商議，今後應付時局之計劃，現在前方戰情呈流動狀態，又聞聯軍最高當局對於戰略，已有重要之決定，日內可以知之，又據權威界之觀察，德軍之最大希望，係佔據法國北部，目的在找得通達大西洋之路綫，

英援軍源源渡海峽
聯軍準備大舉反攻巴黎

（合衆社十四日英倫南部某港電）英遠征軍之增援部隊，現正源源渡海峽，赴法國前綫增援，人數甚多，此外又有許多軍用品運過海峽，記者曾見一運輸艦甫靠碼頭，則有許多全副武裝頭戴鋼盔之英軍，乘一列火車而來，立卽登上輪，隔十分鐘後，又有一列軍車來，軍隊卽下車轉登該輪，其[illegible]各碼頭之上，載軍隊及軍實情形同樣忙碌，據某軍官對記者談，吾人所需要者，[illegible]卽獲供應，吾人現在所用之大砲最新式云，

【合衆社十四日倫敦電】據此得一可靠消息，法國決繼續抗戰，聯軍準備大舉反攻巴黎，法政府已遷往波爾多，法總理雷諾及法軍事當局發表廣播演說，勸全國人民努力爲國家之光榮而奮扎，又據一軍事當局之代言人謂，倘德軍開入巴黎城，則聯軍不再視巴黎爲一開放之城市，現在英國方面已趕派許多生力軍飛機坦克車大砲等，運來大陸，以增援前綫，法軍守何地點，何時反攻，當然有其計劃，但現時未能宣佈云，

英空軍 終日不停活動 襲擊德軍據點

（路透社十四日倫敦電）英空軍部今日發出報告云，英空軍於本星期四之日協助軍隊大舉轟炸塞納河一帶之敵軍據點，又襲擊盧昂以東之敵軍集合地點，英機隊終日活動不停，但結果英機僅損失五架，夜間又有數大隊重轟炸機襲擊敵方之軍事目標，及其運輸車，又投彈燒燬敵軍隱藏之叢林，是晚尚有英機一架未見回來，

西綫聯軍戰局仍甚堅韌

（路透社十四日倫敦電）本社者得一由前方回來之空軍官佐報告云，西綫方面之聯軍，雖遭遇強敵，猶能勇於作戰，吾人現時無須恐懼，戰局甚堅韌，敵人入境路途，不甚[illegible]識，又據法空軍部報告，法空軍仍繼續在前綫作戰，英國之輕重轟炸機隊，又不時炸擊敵軍後方之道路，及其他交通綫，與敵軍之行列等，

巴黎陷前秩序尚好
尚有小部士兵平民在街上閒遊

（路透社十四日倫敦電）德軍未入巴黎城前之數小時，本社記者尚留於巴黎城內，當時城內秩序尚好，有少數士兵，及平民，隨意在街上遊蕩，似乎無何目的，城外僅有一家麵包店尚營業，又有等女性顧客，巴黎主教及各項重要市政之官吏，警察憲兵，及消防隊等，仍留守城內，是時已不聞砲聲或炸彈聲，居民欲乘車出外者，不易得少數守職官吏之許可，巴黎城外各車站已關閉兩日，因各鐵路已盡供軍隊運輸之用，城外各道路雖民充塞，記者又曾在中區街市，見一[illegible]滿又傷者之運輸車，彼等已遷徙三次，此次司車者命彼等下車步行，從速離城，其中有等傷口尚未包裹，醫藥又缺乏，

希特勒談 無毀滅英國意
謂此次戰事係由法所挑動

（合衆社十四日紐約電）據德國無綫電台今日宣稱，希特勒今日在西綫接見一美記者時，希特勒發表談話謂，渠未嘗有毀滅英帝國之意念，回憶開戰前，渠曾向英帝國提議，以德國之力量維持其帝國之地位，但被英國拒絕，此次戰爭係法國所挑動者云，

英情報部加以反駁

（合衆社十五日倫敦電）英國情報部今日發出報告，力闢希特勒對一美記者所發表之談話，希氏謂余未嘗夢想干涉西半球，但彼對奧國捷克波蘭丹麥荷蘭比利時盧森堡等國何嘗無莊嚴之允諾，

英情報部秘書 抨擊德方和平攻勢
料德要求割讓殖民地斷送艦隊 放棄民主政治及接納政府名單

（路透社十四日倫敦電）英國情報部議會秘書尼古遜，今日在列些士打城演說謂，希特勒將在此數日內，又施行和平進攻，將向英法兩國提出保證，謂其幷無意征服英法兩國，而只要求英法完全解除軍備，彼又將向吾等宣稱，英國仍可以繼續保持其帝國地位，但英國必須將若干個殖民地割讓於德國，希特勒又將要求吾等放棄民主政治，接納柏林所推薦之政府名單，又將要求吾等將英艦隊歸降於德意兩國，倘德意兩國獲得英國之艦隊者，希特勒必來掃滅倫敦，逐漸消滅吾等之自由權，使英國之廣大民衆，淪爲奴隸耳云，其後尼古遜氏又甚頌揚法軍作戰之如何堅韌，德國之機械化部隊，將來汽油缺乏，則必崩潰，而德軍戰爭日久，亦必有疲乏之一日，法軍將來退守巴黎以南之區域，與敵久持以待英國之大量軍隊及軍實開到增援，則德軍力竭之時機可到矣，

美人失意 影響美政策
巴黎陷落

（路透社十四日華盛頓電）巴黎失陷之消息傳來後，此間人民大爲失意，歐洲之軍事局面將來影響於美國之政策如何，現尚難預測，巴黎向爲在國外之美國人之「麥加城」，美國人之愛巴黎，僅次於愛華盛頓耳，

巴黎日僑安置已妥
△亞力山大日僑 △亦已準備撤退

（十四日東京電）日外務省接得駐巴黎大使館電稱，巴黎日僑六十八名，大使館已分別妥爲安置，一部給予旅費避難，一部收容於大使館，又稱，意國參戰，使亞力山亦陷于危險，此處有日僑十九人，日領事大野亦電稱，已準備十七日大塞得港啓航白山丸撤退云，

法必要時 退守非洲 或西度印
仍續作戰

（路透社十五日倫敦電）據英軍中之隨軍記者報告云，記者到聯軍最前綫視察，見士氣仍甚壯旺，記者所到之地，距離德軍防綫不遠，法總理曾對全國軍民聲稱，法國將來退到非洲或西印度，亦必繼續戰爭，法國軍隊一致響應雷諾之言，各道路均築有臨時砲壘，有等砲壘無軍隊駐守者，則有青年人或老年人特爲槍駐守，

法府由都爾 遷至波爾多

（路透社十五日倫敦電）法政府已遷離都爾其行政部所在地，未部署安當之前，法國軍報將無多量發出，

（十四日紐約電）據都爾來電稱，法政府因都爾亦屬危險地帶，故于十四日遷往西南之波爾多云，

專論　巴黎失陷感言

明瀾

正是巴黎會戰的緊急當中，突然間，意大利又參戰了。已經混亂的歐局，如此一來，更發混亂，更發嚴重。今後局勢推移，究竟會如何發展，勝負屬於那一方面，實難加以預測。不過，無論如何，這次戰爭，已觸起我們無限的感想與及深深的感動。

以前我們也曾經有過戰爭，但是現在已經和平了，互相了解，共同合作，攜手向復興東亞大路前進！

從以前的盲目戰爭，我們找出和平。從這次歐洲戰爭，我們得到教訓。中國若果再是這樣的無底抗戰下去，結果，整個國家民族必淪於無止無底萬劫不復的境地。

雖則如此，但是還有人跟……賭走賭吹，認第三國際爲祖家，替別人來抗戰，不但曲解和平，還要曲做事實。

據本埠十四日某報的社論，『法人於必要時，將自動破壞巴黎……法人寧願將巴黎淪爲焦土』。引證中國的焦土自殺，來媲美巴黎的自動破壞。其實法國人眞會蠢到這樣，來自己毀自己的精華，自己絕自己的命脈，把自己的東西當人家的東西？替德國人來創弱自己的資源，替德國人來亡自己的國家？

其實事實並不如此，據合衆社十三日倫敦電，『此間法國人士之意見，謂巴黎城內，張貼報告聲稱：巴黎係一不設防城市，法軍不守巴黎市區，而堅守近郊砲壘，當局已準備一切步驟以應付任何艱難之環境云云』。

事實擺在我們的眼前，究竟法國人，是否眞自動的將巴黎破壞，眞自動的焦土抗戰，把數百年的歷史名都，古色古香的藝術勝地，付之一炬！……我敢說沒有人會相信的。

本來爭取勝利的方法萬端，破壞軍事的據點，毀滅資敵的器材，當然是必然的措置。但未聞有歷史上，文化上的勝蹟，與及繁華的，偉大的，都市建築物，甚至於老百姓唯一棲身的樓房，都可以付之一炬。美其名曰焦土，槪謂之免以資敵。……

須知，法國是法國人的法國，巴黎是巴黎人的巴黎。卽不幸淪陷敵手，亦終必有康復之日，斷不忍將莊嚴璀燦的歷史名城，送葬於騰空烈焰而永不可復得。記者僅一爲行旅，猶且痛心，況生於斯長於斯之法國人耶！我敢決巴黎必存在！巴黎必不焦土！仍供後人之遊覽瞻仰！

屬稿至此，忽又得一堅確不移的明證，證明巴黎人決不自動斷送巴黎。據十三日巴黎合衆電，『法軍事當局爲避免傷害巴黎計，已決定不阻止德軍入城，倘德軍欲入城者，法軍亦準備退卻。』同時所有存於危城的粮食店藥房等，亦強制營業，其餘消防人員及維持治安的警察，亦決留守孤城，維持地方秩序之最後一……。此種保護老百姓的苦心，保存國家元氣的精神。我們只有讚嘆，只有感動，除了佩服，除了慚愧之外，還能說甚麼？

由巴黎，又使我們想起廣州，當日騎已踏入廣州的後門時，當局猶騰稱：境內絕無……決迎頭痛擊等謊話相欺。雙十節之夕猶舉行盛大的火炬巡行，淒厲的燈色只是向垂陷的名城慘然道別。外以欺人民，內以欺良心。事前既毫無準備，却謂……卽迎頭痛擊，欺瞞赤手空拳無權無勢的老百姓，事急却委老百姓而先遁，卽不爲老百姓備疏散工具則亦已矣！……曾目擊十二三日之老百姓，扶携老幼，仰天號呼，驟失所恃，無保無護之情形者，雖鐵石人亦爲之心酸下淚。老百姓何辜，老百姓何罪，公債已經攤派，獻金亦都獻盡，……

對於戰爭的局勢，不欺瞞，不逃避，坦白承認錯誤，承認失敗，起用賢良，力圖拯救，集中全國人力物力，共謀國家民族的安全，這種大時代的民主精神，這種二十世紀的結晶，試問是否一人一系，一黨一派，所能包辦，所能代替者耶？

從德國的播音，現時德軍已高奏凱歌，振旅向入巴黎矣。

筆者在心重如鉛，恰然傷懷的情緒中，對法國人這種光明落落，負責坦白的精神，不禁感動無言的下淚！法國人，此種精神的存在，必能有揚眉吐氣之一日！我要求國人，大家效法，這一種精神，爲國家！民族！和平！來奮鬥。

意大利政府 向摩洛哥宣戰
意軍在阿耳卑斯山 奪得法軍若干據點

（合衆社十五日羅馬電）據此間官方宣稱，意軍在阿爾卑斯山奪得法軍若干個據點，意軍又再炸擊馬爾他及阿丁，有一潛艇被意飛機擊沉，

（合衆社十五日紐約電）據羅馬無綫電消息，意政府之代言人宣稱，意國已向摩洛哥國宣戰，

（合衆社十五日開羅電）意空軍司令部今日宣稱，意空軍於本星期三轟炸紅海之阿丁三次以爲報復但每次來襲被英空軍擊退，有一意轟炸機被擊落於海中，又有兩空軍人員被俘虜，又另有意機一架受傷甚重，料已不能返回其根據地，

【路透社十四日倫敦電】法意邊界今仍寂寞，法國有等意國僑民發起組織一客籍軍團以協助聯軍，爲民族自由及民主政治而扎，意國愛國青年所組織之迦立伯提客籍軍，爲法意親善關係之徵象，猶之在上次大戰時者云，（按迦立伯提係意國歷史上之愛國英雄）

土國人民黨 同情聯軍

（路透社十五日安哥拉電）據官方報告云，土國人民黨今日議決贊成內閣總統及外交部長所解釋之應付時局的政策，各代表絕對同情於聯軍，

【路透社十四日伊士坦布電】土國之人民黨，今晨在安哥拉舉行會議，土國會亦於今日下午開會討論意國參戰後土國所應持之態度，據評論家之意見云，土國將以謹愼態度遵守條約義務故土國現正檢討意蘇等國之眞態度，土國雖同情於聯軍，但土國在法律上今仍係一中立國，故土國於本星期四與德國簽訂價值百萬磅之商約，此項商約談判，以進行兩月，今始獲成功，但土國在國防上，仍繼續有準備，各地軍事機關，現尚繼續征募軍隊，

英法空軍 炸意軍
馬爾他島 被襲兩次

【合衆社十四日羅馬】此間英海軍當局之代言人稱，英法空軍襲擊都舉勒克之海軍港有等炸彈擊中意巡洋艦佐治亞號（九千噸）及意潛航艇兩艘，該三艘俱引起火災，是時英海軍亦助空軍作戰，意軍在沿海岸發砲抵禦，但聯軍之飛機未有受傷害者，

（路透社十四日羅馬電）此間英空軍司令部，今日發川報告云，馬爾他島今日被空襲數次，樓房損壞若干座，但傷亡甚少，意空軍又襲擊蘇丹之兩個小鎭，損害甚微，英空軍襲擊里比亞邊界之卡布勒蘇砲台，炸燬兩個防守站，蘇空軍今早又襲擊屬東非洲之亞涉比房屋，格納庫，及運輸汽車等，損失重大，亞力山得里亞城，今日下午亦發出空襲報，歷時三十五分鐘，該城發出空襲報以此爲第二次，

荷機射日漁船事件
日政府提嚴重抗議

（十四日東京電）日外務省，對于荷機射擊日本漁船事件極爲重視，十四日接得當地日總領事之報告，事件發生地點，證明係實彈射擊，日政府決向荷蘭政府嚴重抗議，十四日下午六時，外務省歐亞局長將抗議文交與荷公使，日外務省同日發表情報部長之書面談話如次，巴達維亞日本人漁業會社大昌公司之漁船一艘，五月六日在加斯巴爾島坡充島海面二哩地點航行中，突有荷蘭海軍飛機，幷不發停船信號，約在十公尺上空以機關槍實彈射擊該漁船，日外務省已向荷政府嚴重抗議云，

聯軍着手 掃滅水雷
意船被扣 廿餘萬噸

後，意艦隊不敢出，有意軍所放下之水雷數個，已被掃被滅，

（路透社十四日倫敦電）據官方消息，意國參戰後，意輪之被聯軍截獲或被意船員自動擊沉者，共有二十一萬零八百五十五噸，其中有八萬餘噸，係在英國水界內，又自開戰起，以至意國參戰，意國輪船之被德軍擊沉者，共有八艘，

美海軍大將多昔 重主關島菲島設防

（合衆社十四日紐約電）美海軍大將多昔今日在杳律特士維里城發表一演說詞，再主張在關島及菲律濱設海軍根據地，據彼云，倘美國加入戰爭，則西太平洋之軍事防禦問題至爲重大，此問題如此重大，吾人若不與其他關係國締結防禦合作協定，將來則難綏獲何成功，菲律濱處於一緩衝之地位，故其必須有健全之政策，以決定其將來之政治地位，倘吾人對菲律濱之政策失當，則吾人更易被捲入戰爭，夏威夷之地位亦險要，倘吾人維持一强大之艦隊於太平洋者，則吾人斷不慮夏威夷被犯，除非敵人能在列威島或夏威夷以南之若干個小島建立軍事根據地耳，

美大西洋艦隊 組新驅逐艦隊

（哈瓦斯社十五日華盛頓電）美海軍在大西洋艦隊內組織新驅逐艦隊，由海軍司令黎治麻夫指揮，該新艦隊有戰艦一百艘，大部份爲驅逐艦，最近奉派負責巡邏美國一帶海岸，

西班牙軍 突佔據坦吉爾
已獲得德國諒解 事後法亦予同意

（合衆社十五日倫敦電）西班牙之佔據坦吉爾，猶已得德國之同意，但西班牙軍入據坦吉爾之後，法國始予以同意，

【十四日馬德里電】西班牙政府突然發表稱，十四日將直布羅陀對開摩洛哥之國際都市坦吉爾佔領云，

意國宣佈參戰後 上海各方面動態

人心不安意貿易受重大影響 金融市場漲落程度突劇烈

（上海快訊）醞釀已久意大利參加歐戰之謎，業因該國首相墨索里尼於十日正式對英法兩國宣戰而告揭曉，消息到滬，人心惶惶，茲將各方動態彙誌如下：

滬上人心 頗感不安 滬上中外各界人士，對於意大利正式參加歐戰一事，均感不安之狀，蓋歐戰將由此而更形擴大，直接間接影響于各國者，至重且鉅，尤以此間各界之中國人士，以意大利參戰後，英法更受威脅，渝方依外力援助抗戰之政策，將受重大打擊，故對抗戰前途表示悲觀，因此人心惶惶，對中日實現全面和平更具殷切期望。

意僑興奮 待命應徵 意大利旅華僑民，除天津約二百人，內地四十餘人外，其在上海者約五百人，傳教三百三十人，其他各地約共五百人，自意國參戰消息到滬後，意僑自晨至晚，紛赴意大利總商會，意國駐滬領使館，探詢祖國參戰後之一般態度者，絡繹不絕，彼等表示擁護該國首相墨索里尼之主張，誓願待命應徵，情緒頗爲興奮。

意軍防區 未有變動 意大利在中國之上海天津等租界內，均駐有軍隊，人數共約五百人，上海方面二百五十人，其駐紮營盤，在滬西膠州路，其防區包括勞生路，星加坡路，日家渡，糖梟渡一帶，自意國參戰消息到滬後，中外各界對意軍防區，是否調防更動，頗爲注目，意軍防區毗連英軍防區，深恐發生意外，但截至十一日下午六時止，意國軍隊並未變動，意軍照常執行巡邏及防守之任務，惟英法意三國在滬之軍隊，各自採取必要戒備，乃爲一種自然之趨勢。

意國貿易 重大影響 意國在滬之商業機關頗多，如（一）航業有意國輪船公司，中意輪船公司，意華洋行，經營內河航運，（二）進出口貿易商，有義興公司，開利洋行，利昌洋行，達豐洋行，久安洋行梅，羅洋行等，經營酒，紙，顏料，生絲，呢絨，及化學工業等業務，（三）人造絲洋行爲意國之大宗出口物，在滬特設立人造絲洋行，專門經營其事，（四）銀行有華意銀行，資本美金一百萬元，準備金美金三十萬四千元，其商業機關，在滬者共約三十餘家，其中以人造絲之進口約佔意國貨品進口總額三分之二，呢絨較次，今意果參戰，其在上海市場貿易上，必受最重大打擊。

金融市場 亦遭波動 自意參戰消息到滬後，本市金市況，其起跌程度突趨猛烈，如標金十一日晨開盤爲八六〇元，晚收盤降爲五〇〇元，跌去三六〇元，美金開盤五元，收盤六元一八七，英匯開盤三便士七八五，收盤四便士，票金則爲零一六三〇角，其他如鈔五金等市場，均隨外匯之放長而劇跌，故金融市場受其波動頗大，至于公共租界之情形，刻亦照常營業，中意航輪等行駛滬溫航線之輪船，仍照常開航，意船現留滬者，爲康鐵佛田號，業已改泊虹口碼頭云。

日政府應德意委託 保護英法領土權益

（十四日東京電）意國參戰後，擬將在英法領土內之權益，委託日本政府保護，又德國亦已有同樣委托，日政府已決定答應，日外相有田十四日通告英法駐日兩大使謂，德國在星加坡及香港之各項權益，意國在加拿大、香港、南非聯邦、法尼亞、哥倫坡各權益，日本政府已接納德意兩國政府之委託保護云。

大阪上海間 無線電話 行成立禮

（十四日大阪電）大阪南京上海間無線電話通話禮，四日上午十時卅分在大阪，上海兩地同時舉行，定由十五日起，開始辦理一般公衆通話云。

對外和平 對內統一

省警務處成立 法規編委會

【廣州快訊】省警務處以前公安處時代所組設之警察法規編審委員會，其委員名額十五人，俱由該處高級職員兼充，頃李處長以該會關係重要，爲強化機構起見，特將該會改組，惟委員名額則仍照舊，其委員人選，除由李處長指派該處高級職員十人充任外，另遴選警學人員五人聘充委員，節經分別指派及聘定，該會亦已宣告成立，茲將該會委員姓名誌，李冰吾，錢升堂，韓家政，陳少波，歐哲生，（以上五人爲聘任委員）何畏，毛少植，保仲生，倪大年，潘仲吉，陳錫予，翟藍瑚，趙若山，衞永保，（以上十人爲派兼委員）。

賑委會日內會議討論 賑務推進各縣屬

連日天雨仍繼續辦理施粥 賑委會遷廣濟醫院內辦公

（廣州通訊）省賑委會施粥辦事處，自成立後，該會主事人，對施賑工作，無不積極進行，現該會正著著擴充本市施粥區，增加施賑器具，同時該會主事人，以施賑實爲該會應盡天職，故昨兩日來，雖天雨綿綿，星期例假，而施粥工作，仍舊進行，不遺餘力，故各受惠貧民，無不慶喜，又該賑務籌備委員會，以籌備完竣，爲利便施賑工作之進行，特將該會遷往廣濟醫公院辦公，聞該會將於今明天內，召開第一次委員會議，以便商討，關於施賑工作，推進于各縣地方，及今後會務進行各事宜云。

省警務處籌設 查定民業租賃會

以便專查定民辦業租賃事務 請省市府及市商會各派一人任委員

（廣州快訊）省警務處現以市民歸來安居樂業者日衆，使市面更趨繁榮，特爲整理本市未有業主管理之民業，專責辦理此項查定民業租賃事務，以利市民申請租賃，查該會組織，擬設主任委員一人，委員若干人，總幹事四人，幹事若干人，委員人選，除主任委員，由李處長道軒兼任，及由李處長指定該處高級職員若干人分任委員外，并邀請省市政府及市商會各選派一人充任委員，共同參加組織，關于此事，現經該處擬就該會暫行規則，不日可望成立云。

英后演說 慰法婦女

魄力偉大不減男子

（路透社十四日倫敦電）英國皇后今夜向法國婦女界發表演說，略謂，汝等係英勇光榮的佛蘭西婦女，法國現時不特護衛本國領士，且護衛世界之自由，余甚仰慕法國人民之勇敢，及堅忍，法國軍隊作戰之堅強爲歷史上所未見，法國婦女界在此項戰爭，中偉大之魄力，等於法國之男界，汝等忍受敵人之侵略轟炸財政受損失，田廬被破壞，並對於政府絕無怨言，汝等且願貢獻一切甚至本身之生命，以維護本國之安全，一個國家，得到此忠勇之男子所護衛，又得到如此忠誠之婦女所撫愛，故余相信法國遲早必獲勝利者。

廣州商人運入米石 擬設食堂惠貧民

粵省糧食今後更趨安穩

【廣州通訊】本市自發生米荒後，貧苦民衆，生活非常困苦，自經官商合力賑濟後，米價已日趨降落，近據穀米欄商人談，自珠江開放以後，本欄曾派員採辦外米入口，現在已有頭緒，不日即可圓滿解決云，將來米石源源運進後，本省糧食，更趨安穩，又本市某錢莊店東，近在某處採辦大批米石入口，此批米石運到後，擬開貧民食堂十餘間，每角可購白飯七碗，以利貧民云。

白米運往 順屬調節

【順德通訊】總屬各地前以新穀米登場，青黃不接之時期，米食頗感不敷，而至價格飛漲，惟是自縣當局與各方商討救濟及載運辦法後，米商向外採購大量白米運返發售，同時連日由廣州經佛山運抵縣境之米石爲數非少，因此縣內米價乃驟跌，每元大洋可購二斤五兩，聞近日將由某處善堂撥白米二百餘包入境接濟，衆料米價必有再跌之勢云。

室伏高信覆陶希聖書

（一）

本月初旬，忽接陶希聖來函，此誠出乎余意料之外者。以彼在今日言，乃爲余之敵人，余接收敵人函件，似未免過於放肆，無論如何，總覺有一種應否接收之感。當時余卽擬付之焚如，但念敵我雖有界限，然武士有武士之道，知識社會有知識社會之道在，故對此敵，亦歡迎之，吾曹原手無寸鐵，惟有三寸不爛舌頭與一枝禿管，是故對于敵人，亦惟有以口與筆作爲武器而戰。陶先生旣以筆向余挑戰，余若坐失此機，不略施對付，則雖免對隣邦之友有怠慢之譏，且此亦非吾曹知識社會之一份子，所應對國家者也。

此卽爲余所以作覆之故。

（二）

陶先生在中國知識社會中，佔有何等立場，乃爲吾國之人素所深知。彼任北京大學教授，爲期頗久，今日中國之學術界以至思想界，除胡適之外，如彼擁有若是崇高聲譽者，可謂尙無其人，彼不僅爲中國社會學研究專家之第一流學者，且與周佛海，同爲國民革命理論家之有數權威者，當中日事變發生之始，彼與胡適同以北平學術界代表，出席廬山會議，此會議乃決定中國進退之重大會議，由蔣介石召集，廣邀全國政界及學術家巨擘，彼以一學者身份而能出席此種要會，可見在中國社會所據之地位如何重大矣。

廬山會議閉幕後，彼曾一度擬歸返北平，但因事變日趨擴大，遂不能成行。自是，彼卽棄教席，從事於救亡工作，參加抗日陣綫，爲一最有力之抗戰理論家。彼始終不脫其學者之冷靜態度，隨抗日政府遷徙，由南京而漢口，由漢口而重慶，受盡跋涉之勞，但在高倡盲目抗戰之理論家中，彼尙屬聰明，此聰明之點，卽爲彼與共黨極左傾份子間不能相容之因也。彼與共黨極力爭鬥，彼曾謂余曰，「當余由南京轉移至渝時，其任務卽爲與共黨而戰」。

抗日陣綫中，汪先生領導下之和平集團，早已鞏固成立，此乃各方洞悉之事，此一派終於前年，脫離重慶，力事推動和平運動，至目前已成立新政府，亦世界人士所周知者。

（三）

余與陶希聖先生最初會面，係在一九三五年之夏，爲會見胡適先生後之第二日，余先於北平赴陶先生公館訪問，次日陶先生邀余共聚晚餐，席上並會見數位北平學術界鼎鼎有名之人物。陶先生之風貌，彷彿與日本之土田杏村相似，聰明雖不及胡適，但其鎭靜緘默態度，則似杏村，人品極厚重樸實。當時晤談之情形，余已詳述於「中國遊記」一書中，今無庸贅述。

其後，余與陶卽訂文字交，且曾數次將彼之論文登載於日本評論。

去年夏，余再於滬上晤見陶先生，是日又晤見汪先生。汪先生邀余聚餐時，陶亦在座，列席者並有褚民誼，梅思平，林柏生，李聖五等和平運動之中堅份子。席間之談話，主要者余與汪先生交換意見，其他各位祇屬傍聽性質，惟陶希聖先生卽時常插言。苟彼能不背叛此派，則國民政府改組還都後，定爲一重要人物無疑，蓋此派首腦除汪先生而外，其次爲陳公博，周佛海，陶希聖也。

余所得陶先生之印象，知其爲一樸實非妥協的，而其有一非常清楚分析事物頭腦之學者，彼素不苟言，口中絕不出以政治家辭令，彼始終持冷靜的，批判的，懷疑的態度，彼雖屬於和平派，但仍不放棄其懷疑的立場，此或因其風貌所使然乎？余當時對彼印象甚黯淡，似有一種以爲彼決非堅決和平派之感覺。

（四）

及至今年正月，余耳及彼脫離和平派離滬之消息，始深信當時所下臆斷之不差。彼與高宗武同時脫離和平派，余對高宗武雖未有一面，但極知此子是何等人物，故并無任何戀惜之感，惟對於陶先生，則未免有一種黯然感慨。其程度雖不及所謂葉落知秋深，但多少余總覺茫然如有所失，鬱然不歡矣。

今突意外接得陶先生由港來信，信末署四月十日寄。

陶先生此信，相當冗長，與其謂信，不如謂其爲論文，余欲將此信公開發表，以供討論資料，但回顧今日之中日關係，余認爲暫勿發表爲妙，尤以原函之末有謂「弟願與日本學界通信討論，尙未達公然發表之時機」云云，故欲發表，尙須斟酌，但將彼目前所考究者介紹於國人，亦不無借鑑之處，同時可使一般人士得明一部份中國知識階級所主張者若何，信之起首解釋彼毅然出走之原因，此在彼原爲一種自己辯釋，乃可無疑義，茲錄其所辯釋者如下。「余追隨汪先生已十四年，與周佛海交亦已十五年矣，夫今彼等旣以此見解及動作，則中日眞正和平，難期其實現，故余乃毅然出走……」

（五）

凡讀陶先生此種辯釋，其所得印象如何乎？此豈僅爲出走者自己之辯釋乎？抑或知識份子之一種認識乎？彼追隨汪先生已十四年，與周佛海交十五年，一旦拋棄親切前輩及友人而出逃，此君胸臆頗有耐人尋味之處，彼一顧及自己脫離和平派後之運命，將作何感覺乎？

當彼參加汪氏一派時，卽謝絕重慶所有友人，蒙漢奸之污名，……受盡一切恐怖苦惱，如今若離開此派，將置身何地乎？以亡命思想家……學者之立場言之，彼實爲一不幸之人，彼雖知悉此種命運，但猶拋棄其同志而逃遁也。

彼之行動，確爲一種背叛，如果彼與汪先生一派主張不同，則應當在其內部扎奮鬥，說服汪先生與彼所謂日方條件鬥等，此亦卽彼之義務也，諒日本對此亦當歡迎。斯乃何故，蓋日本所希望者，非爲中途半路之和平，乃希

（六）

陶先生之來信，縷縷詳細分析不遺，但余不能一併於此將之發表，殊覺遺憾，要之，不外謂吾人應當冷靜理解判斷今日之國際環境，而於中日兩國間，樹立眞正之和平也。陶先生信中，最後一段謂「[illegible]得眞正之和平，乘此歐洲長期[illegible]局面，中日兩國各行解決發展，則[illegible]一云云。」在此云云的後一段，可見彼今日[illegible]心拋棄和平之素志，[illegible]作最後之努力，[illegible]乃當然之[illegible]對於攻組後之國府，[illegible]中日兩國倘須盡萬分努力，[illegible]助也。

當余接得從敵人之手中寄來之一信時，曾返覆思慮，深盼有一遠大之理想及行動，使此敵人或最後之一敵人成爲友人也。

籃球

昨晚公開籃球賽

星島隊力挫青年甲 乙組長虹太古均捷

公開男子籃球賽，昨晚星島戰青年甲，星島於本屆賽程，擊收强勁之廣大，聲勢更形喧赫，青年甲雖爲新組之軍，但全軍作戰頗勇，故雙方接觸後，抗戰殊力，星島則以聯絡較佳，青年甲防衞尙形薄弱，率以三十八比五十二敗仗，

以雙方戰情論，李沛赤突圍施射頗具工夫，戴福成于下半時大有頭頭是道，盧振喧職遞得宜，每使青年甲首尾不能相顧，黃燦明，尤見適力，梁國鐸攻守兼備，潘堯君尙可人意，力拒黃傑祿之侵襲，上半時青年會甲全軍頗勇，曾數度相持平手，黃偉雄遠攻近取，畢常生色，黃傑祿亦策應有方，星島陳仕濱防線迭爲攻破，迨後星島利用左右抄擊，成績遂扶搖直上，先以廿八比十八佔優勢，迨後星島黎仕傑潘堯君加入戎行，軍容益盛，青年甲鄭煜棠亦開上火線，兩軍展開激戰，黃偉雄，陳鏡如，歐自强，陸德彰分頭力撲，稍有建樹，無如星島守衞頗密，力挫來師，而陸德彰更遠離防線，星島利用此弱點，梁國鐸，盧振喧，黃燦明，李沛赤，戴福成五路齊攻，歐自强忙于攔架，星島遂頻傳捷報，鄭煜棠雖竭力還擊，終無補于大勢，局終時青年甲以卅八比五十二告敗。

乙組國民抗長虹，兩軍接戰後，國民力取攻勢，譚作湛頗見活躍，但長虹攻守穩健，陳敏，陳浩，梁明奇攻無不克，上半時長虹以廿比十一先勝，易地再戰，國民趙華青，鄭鑑明，譚作湛，三路反攻，無如長虹保衞得宜，勞威，徐輝遠，陳浩，梁明奇捲土重來，迭奏膚功，國民力抗之餘，仍以卅四比四十六敗績，末場太古抗警察，雙方激戰頗烈，上半時丘錦輝，鄭家標，李啓聯三軍齊發，籃下建功，沙利勤，陳國良反攻殊多，但太古氣勢頗盛，先以卅一比廿一佔先，迨後警察全軍頑抗，沙謨拔，何樹暖，加皮路星遠攻近取，太古頻受威脅，李啓聯最後關頭二次發射，均不驛命，警察遂以四十一比四十九告敗，戰績如下、

星島	射	罰	犯	分
李沛赤	七	○	二	十四
盧振喧	四	○	二	八
戴福成	五	二	○	十二
黎仕傑	○	○	○	○
黃燦明	四	一	四	九
梁國鐸	四	一	○	九
陳仕鳴	○	○	○	○
陳仕濱	○	○	二	○
潘堯君	○	○	一	○
總分五十二				

長虹	射	罰	犯	分
林恩寇	○	○	○	○
鄧祥	一	○	一	二
陳敏	三	一	二	七
徐輝遠	三	○	○	六
陳浩	六	二	○	十四
梁明奇	五	一	三	十一
徐鏗	○	○	二	○
勞威	三	○	○	六
總分四六				

（國民）	射	罰	犯	分
鄭鑑明	一	一	一	三
陳海華	一	○	三	二
譚作湛	十	○	二	廿
馬寧宇	一	○	○	二
趙華育	三	一	二	七
總分卅四				

太古	射	罰	犯	分
李啓聯	四	二	三	十
鄭家標	八	○	○	十六
陳鶴聲	二	○	一	四
丘錦輝	五	○	一	十
吳耀昆	一	○	○	二
朱福賢	一	○	一	二
郭英太	二	一	二	五
總分四十九				

警察	射	罰	犯	分
沙初勤	四	○	二	八
何樹暖	二	○	○	四
沙謨拔	三	二	一	八
加皮路星	一	二	二	四
何兆鈺	二	一	○	五
陳國良	四	○	一	八
何煥雄	二	○	二	四
總分四十一				

青年會	射	罰	犯	分
黃偉雄	六	二	○	十四
趙扶勝	○	○	○	○
黃傑祿	一	○	一	二
陳鏡如	三	二	三	八
鄭煜棠	二	○	○	四
陸德彰	二	○	三	四
陳廣聯	○	○	○	○
歐自强	二	二	三	六
總分卅八				

接體育版

學界排球

國民輕取西南 初級育才棄權

昨日學界排球賽，初級育才對培英，育才棄權，培英獲勝，高級國民戰西南，國民全軍作戰得力，兩軍接觸後，潘金洪，陳華權，梅求相分頭力襲，西南何庚洽，袁惠權亦還軍相向，但守衞失宜，第一局國民以廿一比十勝，西南鑑于前車既覆，冀圖竭力扎，無如國民氣勢如虹，陳澤堂，梁松，何光佩三路齊發，余兆鸞，陳英寬，梁杰富，亦掩護推進，西南防線更形不濟，第二局再以九比廿一告敗，此後國民更形活躍，西南益陷于楚歌四面中，第三局國民又以廿一比四再捷，西南遂以零比三潰敗，戰績如下、

（國民）

（一排）潘金洪 陳華權 何光佩

（二排）陳澤堂 梁松 梅求相

（三排）余兆鸞 陳英寬 梁杰富 劉金元

（西南）

何庚洽 陳榮華 陳福昌

何伯忠 張賜香 楊仲和

袁惠權 黃玉珊 黃顯瀚

又下星期二，保羅對國民一場，雙方向意改期異日補賽、

鐘聲社 徵求美滿

高卓雄義助一千元

鐘聲慈善社第十七屆徵求新同人大會，昨開結束會議，統計成績非常美滿，尤以蘇燦文連獲兩屆羣隊冠軍爲難得，計羣隊冠軍蘇燦文，一九一九分，亞軍高卓雄，一五六四分，季軍周拾義，一三〇二分，個人冠軍高卓雄義助一千元，成績合計，一四一〇分，亞軍曾煥文一〇二五分，季軍周拾義八〇三分，該社以個人捐一千元，當奉以永遠名譽會長榮銜，故高氏立成該會永遠名譽會長、

子飛盃 兒童小足球聯賽消息

今日爲各隊度身最後一日

球場少侶

九龍小型球總會主辦之子飛盃賽，已截止報名，度身交相片，已定昨日上午八時至十二時舉行，今日爲使各隊有充份時間起見，以前定八時至十二時之時間，現延長由上午八時至下午四時，在荔興書局內，隨到隨度身云，仰各小童小型球隊，切勿延遲，否則自悞，應記今日下午四時，爲最後度身時期也，至於開賽日期，據小組委員會少明氏稱，在小童組度身後，立卽召開抽籤會，并編定比賽時間，聞最快須于下星期方可開賽云、

上海愛芬氏創製
加樹精
止痛散
上海安芬氏醫治
雞眼與及硬皮藥水
每罇四毫 暫收弍毫
各藥房均有賣

今日潮汐
退：下午一時零六分
漲：下午七時十分　上午六時零五分

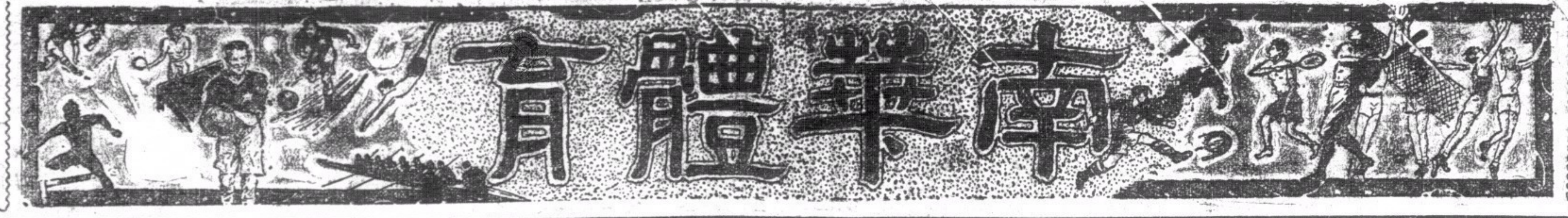

明日潮汐
退：下午一時五十九分　上午零時十分
漲：下午八時廿二分　上午六時五十二分

昨日一場棒球劇戰中
中華港啤竟加演全武行
戰情緊張第六局港啤幾追回平手
詭辯不直港啤懷恨居然改打眞軍
昨日鄭彪後勁足卒以五對四獲勝前路光明

球場舊侶

本年之本港棒球錦標賽、除日前中華對帆甸奴一場戰事、爲地道球迷所最注意者外、在此第一週循環賽中、當然以昨日中華對港　一戰爲最重要之一幕、蓋日前中華旣不幸於得獲九下安打之中、乃終負於僅得五次安打之帆甸奴後、已形成三強俱曾失敗一場之局、如昨日中華而不能勝前居冠軍隊變相之港啤隊、則前途突形暗淡者也。

昨日中華諸健兒以大敵當前、事前早有準備、已休息多時之該隊舊投手鄭康勇昨日亦再出効力、加以鄭彪因得充份之休養、但見員員精神、突現士飽馬騰好景象、港啤志在必勝、亦來勢洶洶、除個個好手擂數登場外、雖久不漏臉之「番曹操」實雲、亦於第六局被遣登場、思借他得大刀闊斧反敗爲勝、

我方最妙是鄭彪忽有神勇、居然耐足七局無須換替人、更見除第一局略失投球水準外、此後完全控制一切、港啤雖多變打之輩、然而賽足七場、不過得到三下安打、這已可略見老鄭的功勞、同時林業的足智多謀、旣善守、又善打善偷壘、也是一位大功勞人物、其他各員、也俱有好的演出、除仍有兩次錯誤外、眞是守衛森嚴之至、此一戰也、吾可以許其爲眞正之棒球賽矣、

大好一場棒球賽、最不幸乃逢第六場竟有鬥毆之事發生、計第六場在港啤先攻擊組時、蘇沙與楊家聲各走得一分後、愛司李安納與實雲已被翻出局、當夏高理迎擊時、地李安納已偷至第三壘、及至鄭彪向夏高理發出兩好球三歪球後、地李安納卽乘其再發球時、衝回本位、在理、如該球仍是歪球、則不獨地李安納多得一分、卽夏高理亦可自由上壘也、可惜該球被球證認爲好球、夏高理已是第三個被翻者、因此第三人旣出局、則同時歸本壘者例不能作得分算、詎料港啤不服、堅云應作得分算、一時互相激辯、中華亦據理力爭、結果球證照例判不能作得分算、港啤不服、立刻聲明將提出上訴、

因差該一分而未能追回平手、港啤在　急中、在同局力守中華時、先見守一壘之梯李安納借身力而翻退安打上壘之鄭彪、及至林業登壘後、彼又因投手之突然傳來一球、仍思用力推開林業而翻退之、不圖誤撞林業之胸、林業向其責問、彼竟老羞成怒、揮拳相向、林業爲自衛計、亦以牙還牙、由是秩序大亂、後雖經諸人勸息而繼續比賽、然已大殺風景矣、茲將當時賽情、略紀如後、

第一局港啤先作攻擊組、形勢暗淡、僅得第一棒手蘇沙取一分、當中華反攻時、林業得一壘安打、鍾燦森三擊不中、下野而出、劉錦湘擊出四場高球、被夏高理接死、由此兩人出局、中華之攻勢遂受影響、陳連耀擊出一球、林珍失誤、陳乘機登一壘、而送林業歸壘得一分、夏高理心忙手亂、陳連耀[illegible]方、及鄭康勇先後取分、此局中華共取四分、以四對一佔先、

第二局兩隊皆得零分、

第三局港　之蘇沙、中華之康勇、各爲己隊建功、中華仍以五比二佔先、第四局港　三上三落、中華反攻時鍾燦森劉錦湘雖能上壘、但港守將利害、中華不能逞、

第五局得亦各得零分、第六局、蘇沙得自由壘、旋偷至三壘、揚家聲得一安打、蘇疾奔歸壘得一分、愛司李安納擊出一球、被連耀截得、投交傳初、愛司李安納被殺死、但揚乘機歸壘得一分、寳雲擊球被翻死、李安納冒險偷返大本營、紛亂之際、夏高理同時擊球又不中、照例全局瓦解、李安納求勝心切、力謂其偷得本壘之一分、應當計算、裁判員將其否決、

港啤隊因此聲稱上訴、及至中華作攻擊組時、鄭彪以安打上一壘、有頃、鄭欲偷壘、夏高理投球至梯李安納、以求將其人刺殺鄭急以足踏回一壘、梯李安納執球猛將鄭踏壘之足推離、旁證謂鄭出局、鄭抗議無效、林業擊球時、又得安打、而上一壘梯李安納謂林故意踏其足、口角遂與、梯林安納于爭論中、又乘投手投來一球之便、猛推林業、林不服、遂互相訴諸老拳、此際秩序大亂、幾釀巨變、結果平息、繼續比賽、上場擊球之鍾燦森及陳立華皆被翻、此局遂完、第七局港啤三上三落、故中華不用賽第七局、卽以五比四勝、

昨日中華隊表演確屬不錯、鄭彪有出人意料之力量投出之曲線球予港啤隊以極大威脅、港　球員擊出之球多被空而去、被中華場員一一捉得、中華隊之防守術無懈可擊、進攻方面亦充份施威、港啤壞在第一局以林珍任第一壘、其一記之錯誤、牽動全局、同時港　隊有數球員眼看中華步步佔先、老羞成怒、致有違背體育精神、敗亦宜也、茲將雙方成績列左、

隊		一	二	三	四	五	六	七	總
港	打	○	○	一	○	一	一	○	三
港	分	一	○	一	○	○	二	○	四
中華	分	四	○	一	○	○	○		五
中華	打	三	○	二	一	一	二		九

△中華隊

人名	位置	得分	安打	錯誤
林業	投手	一	二	○
鍾燦森	左翼	○	○	○
劉錦湘	右翼	○	一	○
陳立華	右翼	○	○	○
陳方	游擊	一	一	○
鄭康勇	中堅	二	二	一
梁傳初	一壘	○	一	○
榮炳芬	二壘	○	○	○
鄭彪	投手	○	二	○
陳連耀	三壘	一	○	一
總計		五	九	二

△港啤隊

人名	位置	得分	安打	錯誤
蘇沙	二壘	三	一	○
楊家聲	左翼	一	一	○
愛司李安納	中堅	○	○	○
地李安	游擊	○	○	○
告山奴	右翼	○	○	○
寳雲	右翼	○	○	○
夏高理	投手	○	○	○
奧夏高理	三壘	○	一	一
伍儀文	捕手	○	○	○
林珍	一壘	○	○	一
梯李安納	一壘	○	○	一
總計		四	三	三

今日由上午十時起、又有兩場棒球聯賽、首場香港會對工程隊、次場南華會對帆甸奴、側聞香港會方面、因今日所對者爲弱旅、不願勝來太多、或以別一士蔑夫投手、如是則工程或能打出奇門、亦非奇事、但照藝術、則香港會似宜必勝也、次場南華對帆甸奴恩必又有一面倒鏡頭矣、

小球慈善賽拉雜談
三步不出閨女明星絕不露色相
老爺兵不老大勝影界聯軍一〇一　華大盃却被鷄鵡棠牌擊碎

昨日因棒球照例不依時間開賽、比賽時又例有裝模作樣、故阻時間的舉動、再加以梯李安納與林業加插一幕全武行、我前晚雖然在電話裏面許了周巨華與葉紹銘兩位熱中同志屆時必到九龍足球會場、欣賞尖沙咀體育會舉辦的小型足球慈善賽、但、因爲四時五十分才能自加路連山兼程前往、到得九龍球場時、已是不及看我們報界記者體特會隊賽伶星聯隊的上半場演出了、倘幸我已早作來不及欣窺全豹的準備、先遣小兒到場紀錄、是以消息還不致有「走鷄」之捸、正因我未能盡見表演之故、戰情的寫出、惟有任後輩担任、我只來一篇拉雜談、

我於五時後到場、剛及見電影界聯隊（昨日未有伶人參加）得一九碼球、周巨華主踢、却巧被記者隊的門將蔣炳樞撲出、那時、據場中友人告我、上半場記者已得三對零勝利了、此後再看賽事、但見記者的前鋒線犀利非凡、電影界守力已有力不從心的表現、區士謂因爲前綫有蕭殿康和譚振乾兩人、不斷向前威脅、已够搗亂力、同時、明知黃喬明與黎紫君二人不過是銀樣臘槍頭、便常常退後助守、電影界方面、因爲都是無分球員、自然擋不來有三位大足球甲組人物的記者前鋒、於是、區士謂遠射中靶後、譚振乾後來又再入兩球、直至將近完場時、電影界卒不甘空過、由楊工良妙破光蛋、老爺兵不老、以六對一大勝、

我是報界中人、也是報界記者公會會員一份子、我應份說句公道語、指摘己方落人脚落得未免過強、這未免令電影界太難於應付、不過、俗語說得好、是「上陣無父子」、旣有如此人脚、戰時盡遣上陣、本是份內事、我們昨日不盡遣新近加入星島辦事的一切南華會球員上陣、已算賞臉之至、否則電影界將更難招架、總而言之、此後的記者體育會足球隊實力、已是今非昔比、電影界如要勝回記者一陣、非得設法向未入報界的有名足球員多多招徠、俾上鏡頭、或至少也作個電影界從業員不可、

昨日電影界演出最賣力者是周巨華、馮應湘下半場改串守門、也常有巧妙之演出、如非得他數數撥球、所失決不止半打便已、理由是他們對足球、純然視爲一種業餘運動、除周巨華是尖咀體育會球員、常有實地練習的機會外、其他都是許久才賽一次球的、以比有當時得令的甲組人物的記者隊、自然不可同日而語、

同義對尖沙咀一戰、是鷄鵡棠牌冠軍對大華盃冠軍、何況雙方都有大足球名將、自然是硬打硬的演出、與第一場作風當然不同、結果是大足球名將較多的同義隊以六對四得勝、同義之所以勝、自然是人脚比較勻衡的原故、

我昨日在看球之外、本來要兼看看女明星啦啦隊如何法、大口何的領隊姿勢又如何、不道那不過是一種宣傳、實際上有名的女星、却一個不見、於是乎、我雖想破格來一篇花絮、（自然以不傷脾胃的筆法爲前提）却也無從下筆、

尖沙咀體育會中人眞客氣對我却特別的賞臉招待、我呢、不獨無可報答却反於前往領茶點的盛惠時、竟誤將別人放在草地上的玻璃水盃一脚踏碎了、這一來、眞感到萬二分對人家不住、那時、施威、楊工良、周巨華、馮應湘、賴江熙和曾義當頭一場球證的雷少明、在場四隊賽員都由他當義務跌打醫生的李子飛一班老友、都齊日合聲說不相干、馮應湘却很幽默地加一句說、「這是球場羅碎」、羅和踏音近、眞好急才、不愧電影明星、我於是也加一句、「楊工良破蛋、我破盃後先輝映」、殊不知這話無意中似成了尖沙咀終於失敗的讖語、爲的是他們是華大盃冠軍、對方却是鷄鵡牌的魁首、

昨日買票入場的、人人都另有一將彩票免費贈予、在第二場將休息時間中、會抽籤定獎、結果是一百七十號得宮燈、一百三十五號得小型足球、當頒獎時、周巨華高聲呼人領獎、却無有應者、或者是那兩位幸運兒已離場先去、也未可定、不然則那有不取獎歸示親友的道理、周巨華君纔又大呼、宣佈得獎者如不在場、今日可憑票到尖沙咀廣東道三十二號尖沙咀體育會領獎去、（球場舊侶）

尖沙咀體育會主辦之
小型足球慈善賽
記者隊以六對一勝電星
同義以六對四勝尖沙咀

飛而生

昨日尖沙咀體育會借得九龍足球會球場、舉辦兩場慈善賽、下午四時五十分、記者隊和伶星隊才動手、伶星的馮應湘射一記、令到記者門將馬兆華手忙脚亂、幸得他[illegible]撲天、到底捉緊實貝、沒有給他湧進網裏、記者隊[illegible]逃脫了這個危險關頭、以後便見他們排山倒海般的衝向伶星陣地、幸得周巨華和廖夢覺頭脚兼施、把老爺兵殺退、過了些時、終於給老爺兵一盤一傳、由蕭殿康一馬當先、挑過施威、就是一送、把球兒送到安樂窩裏、一比零老爺兵先開紀錄、伶星馮應湘看不過眼、立刻領著球兒、就此起程、衝向記者的陣地去、那裏曉得、劉希文暗裏突出、馮應湘冷不防有此一　、便給他殺退、跟　、記者隊的區士謂截得皮球、一路奔前、周巨華給他誘過、立卽發彈、伶星的門將吳回眞不濟、眼看　球兒入網、手却沒有動、伶星便輸了兩球、伶星隊的石友于和馮峯一路傳上、到底不能過劉希文把守的陣地、反給記者譚振乾多射一記、三比零、記者已經穩勝、再戰的時候、球證雷少明銀笛聲響、各人下馬休息、

檸檬吃罷、戰事再開、記者見勝利已穩、立換三員、俾個個有與賽機會、但見來來往往新上場的黃喬明毛手毛脚、居然在禁衞界手吻球兒、這時伶星得一九碼罰球的大好機會、衆人都以爲他們可以打破光蛋了、那裏知道、當劊子手的周巨華脚法不靈、一脚踢來、剛剛射到記者門將蔣炳樞的身上、大好的勝球機會、又無端錯過、不久之後區士謂於退後助守之便、竟然找得機會、遠射一記、四比零、伶星隊漸漸沒有反攻的能力、伶星的周巨華一上一落、努力得很、這時大概因爲氣力關係、却沒有初時這樣快捷了、同時、守衞者也感乏力、所以記者隊的譚振乾先後連射兩記、六比○、伶星沒有反抗的機會、經過這次的失敗後、伶星隊便作孤注之一擲、果然、有志事竟成、石友于這般的一傳、楊工良如此的一撥、居然打破光蛋、六比一、記者隊看看將要完場、便一聲暗號、全軍退守、伶星隊戰得起勁、想多射一記、却不能衝過老爺兵的防線、至此、球證雷少明一聲號令、立刻停戰、老爺兵旗開得勝、以六比一打敗伶星隊、兩隊陣容列下、

△記者隊
黃　名下　黎紫君下　譚振乾下
馬兆華上　毛子明　區士謂
盧家傑上　蕭殿康
蔣炳樞上　程寶琦　黎子明
莫鑑堯上　梁昶昌下
劉希文

△伶星隊
廖夢覺　周巨華上　施威上
馮應湘下　吳回上　朱廣下
陳倫下　敦慶上
施　下　馮應湘上　石友于
馮　下　楊工良

昨日九龍球場中小型球慈善賽會之賽前全體職員球員留影（原眞攝贈）

第二戰是本年度的兩隊冠軍隊對賽、球證由宿將梁玉棠担任、一聲號令、兩隊健兒排開、射住陣脚、細看兩軍名單是、

△同義會
金家標下　莊錦泉
會仲雲　文廣南上　郭英祺
劉德仁上　羅桂全
譚煥章下　羅斗文

△尖沙咀
葉兆銘上　劉振邦上　梁漢明下　黃文貴下
梁炳　文壽祺　尹卓新
梁炳坤下　黃文貴上　何有基下
黃瑞祺

最先、尖沙咀的黃文貴得梁炳坤的傳中但見文貴銅頭一搖、同義門將羅桂全撲個空、尖沙咀先勝一球、黃文貴看見自己的頭槌不錯乘黃瑞祺傳中的機會、再用頭頂、這回却頂出界外、這時輪到同義反攻、羅斗文一記勁射、幸得劉振邦站好位置、擋出界外、莊錦泉踢角球、黃瑞祺頭槌救險、尖沙咀梁炳坤一記妙射、却被擊退穩、黃文貴衝到、羅桂全接、同義羅斗文得後方輪送挑過葉兆銘、盤馬彎弓、居然中的、一比一打成平手、羅斗文再來一射、劉振邦托出界外、莊錦泉主踢角球、却是出界、郭英祺截得來球、拚命一射、又是撞柱、壽祺伏兵一起、大脚勾消、羅斗文一記傳中劉振邦得而復漏、郭英祺一射出英、球門球開來、給羅斗文截得、又一記猛射、仍然出界、這時輪到同義得勢、極力反攻、文壽祺因對方球員衝刺利害、便將球頂交劉振邦、振邦不防有此一　、幾乎漏入球門、却給劉振邦接穩、一路戰來、又到尖沙咀黃瑞祺犯規罰球、羅桂全托出界外、梁炳坤開角球、黃文貴頭頂出界、莊錦泉得羅斗文的妙傳錦上添花、二比一反敗爲勝、中圈開球、尖沙咀極力反攻、仍然未能平反敗局、直戰足了卅分鐘、仍然是二比一的成績、

檸檬吹完、又再開戰、兩隊都改編陣容、同義比較佔優勢、會仲雲以後衞衝前、成單刀之勢、一記妙射、羅斗文再加一記、四比一、同義超然領前、郭英祺、我得機會、又射一記、接二連三、尖沙咀連失三城、至是尖沙咀極力反抗、由黃瑞祺得球猛射、射球的去勢太猛、皮球撞柱反彈、彈中了羅桂全的眼睛、反彈中網頂、五比二、羅桂全起初還極力抵受、可是到底忍受不住、却要離場調理、這時用文廣南入替、于是實力略差點、黃瑞祺截得皮球命射、撞中門柱、梁炳坤截得再射、又中門柱、黃瑞祺一射出界、這時黃文貴造成一次單刀機會、可惜給會仲雲搶去、同義金家標勇救來球時、手兒却撥觸到皮球上、結罰一九碼罰球、黃瑞祺主踢、黃一次、同義門將文廣南、在瑞祺未踢球的時候先動、球證梁玉棠判令再踢、這回却一射入網、五比三、尖沙咀緊追、同義莊錦泉一記傳中、梁漢華擋　、險些出界要負角球、幸得梁炳　及時趕到、頭頂脚踢、救球出險、這回却給同義郭英祺造成單刀機會、梁炳　尹卓新在後緊追、尖沙嘴門將衞出、踢斐皮球、彈在郭英祺身上、反彈入網、六比三、尖沙嘴不肯示弱、極力拉攻、這時尖沙嘴却不見了黃文貴、僅得六人應戰、最後、給黃瑞祺多射一球、成六比四的成績、完場號在這時也響了、尖沙嘴便以六比四敗陣、

東亞運動
關西大會第二日成績

「大阪十四日電」東亞運動關西大會（第二日）、十四日由上午九時起、舉行主要競賽、乒乓籃球戰、在體原舉行、棒球網球賽、則任甲子園舉行、足球賽會則在花園競技場熱烈展開、

「乒乓」：日本以五對二之比勝滿洲、計單打、日勝四、滿勝一、雙打、日滿各勝一場、日本對中華之戰、中華棄權、

「足球」：滿洲對菲律濱一以一對一和、（上半時〇對〇、下半時一對一）、

「棒球」：日本以七對二勝夏威夷、成績如下、

局	一	二	三	四	五	六	七	八	九	
日	三	○	一	○	○	○	一	一	一	七
夏	○	○	一	○	○	○	○	○	一	二

滿洲以四對一勝菲律濱、成績如下、

局	一	二	三	四	五	六	七	八	九	
滿	二	○	○	○	一	一	○	○	○	四
菲	○	一	○	○	○	○	○	○	○	一

「網球」日滿菲三角賽、單打第二週、勝者爲鶴田（日）平井（日）、安邦（菲）雙打第一圈、小寺（日）、勝者爲越與上原（日）村上與鶴田（日）、安邦與蕃（菲）、藤食與山川（日）、

「籃球」日本以四十二對二十六勝滿洲、菲律濱以七十二對三十四勝中華、

澳門勁旅
雀聯小球隊將犯港
定廿三廿四共賽兩場

胡椒

澳門第一屆球王盃亞軍雀聯小型足球隊、久已享盛譽於濠江、茲爲報訪及聯絡港九兩地小球界感情起見、特擇期於本月廿二晚、乘坐夜輪船啓程來港、與港九隊切磋球藝、該隊在港、已決定祇賽兩場、並指定比賽時間如左、

廿三日下午四時
廿四日上午十時

卽使趁乘廿四日下午輪船返澳、業經呈報澳協會核准備案、並已諮函香港小型球聯會及九龍小型球總會、代爲編約比賽秩序、茲將澳門雀聯小型球隊職員及球員名單、探錄於后、

（領隊）梁林、招頓、
（財政）呂元沃、
（隊長）麥牛二、
（隊員）區坤、譚家欵、譚家俊、麥球、麥林、麥來、梁擎宇、鄭潤棋、許培、麥偉、李勝、梁北源、梁佐根、

本港各球隊如欲與該會比賽者、務請從速致電（五六一〇七）李子飛、或（五六二七四）雷少明、當代爲編配賽程、因該隊留港時期不多、限賽二場卽去、故決定先約者先得與賽權、後至者將無與該勁旅比賽機會也、

香港區

△香港灣仔樂華體育會小童組、昨（星期六）日下午五時半、與甄師大中華小童組作初度友誼賽于修頓游樂場時稻、雙方好手盡出、表演極爲精彩、樂華三鋒有密切聯絡、中鋒曾燦輝表演尤佳、一盤一射、有獨到之處、兩內鋒又善跑善交、大中華門前險象頻生、中衞助攻助守、演出絕妙、後衞亦有隱健演出、大中華雖屢次　扎、努力以赴、遂一斃、遂以三比零敗陣、樂華建功者曾燦輝黃志偉麥少清各一球、茲列樂華陣容如下、

△樂華對大中華
王子雲　麥少清
黎焜坤　建　麥　黃志偉下
行　岑樹華　曾燦輝上　楊文輝

又樂華中童隊及準備參加第四屆德權鼎聯賽之成人組、今日下午四時、移師渡海與半島勁旅鐵機隊作戰爾場、四時中童組、五時成人組開火、地點在鐵路球場、該會兩隊球員列左、

△樂華中童
何漢興　衞　馬瑞敬　潘耀明
鄧永堅　文　譚計開
衞文傑　鄧福隆　龍　賴耀華（隊長）
伍振勝

△樂華會
鄧錦龍　鄭國康　歐陽樂　盧錦洪　梁志成　梁多齡
余廖源　鄭　容　梁柏齡

△漢興小型球隊、承大新公司職員隊之約、定今晨七時作友誼賽于工務局球場、雙方均屬時下勁旅、非至完場、不知鹿死誰手、漢興陣容如下、

霍　胡振簡　黃海洪
韋基柏　福　劉國强　黃坤華　吳汝輝　劉智權
華　林家傑　朱咕力
後備　張仕球、梁耀新、
洪仔

△世界隊爲揣摩球藝起見、特約對海新士圖于本星期日（卽廿六號）下午五時半、作友誼賽於銅鑼灣南華球場、屆時必有龍虎之鬥、茲將雙方球員列下、

△世界隊
郭啓森　雷　劉德仁
徐浩　郭灼昌　李惠林
陳義芳　黎焯賢　潘其聖

△新士隊
莫根邱　鄧廣榮
梁玉堂　黎志強
鄧廣森　何家強　葉潤波

△漢英會乙小童隊、昨天以六比一戰勝忠義隊于修頓園、立功者李炳棋二球、莫炳堂二球、伍振興一球、李育德一球、漢英會乙小童陣容如下、

李　陳宥文　伍振興
梁志文　炳棋　謝金縱　莫炳堂　李育德

漢英會甲小童隊、今日（星期日）下午五時、出戰九龍城勁旅伏波小童隊、漢英中童亦于全日下午四時半、戰漢興中童隊、兩場皆賽於修頓園球場、

△漢英中童
李　王廣成　陳金瑞
楊秀鵬　蔭庭　關文光　關文興
李洪祺

△漢英會甲小童
李錦華　梁錦精　馮國垣
莫耀才　伍振昌　夏桂興　霍其榮

九龍區

有餘体職小型球隊、承飛馬足球隊之約、于星期一日下午五時半、假永安蹔球場作友誼賽、雙方陣容列下、

△有餘隊
盧慶麟　林　胡錫　賴日才
順　伍興　韓文泉
盧炳　盧少文

△飛馬隊
鄧　梁露華　陳文倉
李　亨　黃伯維　鍾祖次
坤　謝　康　黃國興

△靈寰體育社小型足球隊、爲切磋球藝起見、特約對海九廣鐵路警員作友誼比賽於漆咸道場、惜兩隊因事迫得改期今日（星期日）下午五時卅分再舉行矣、茲將球員列下、會廷光、何慈勳、譚偉邦、李傑英、鄧貴傳、沈漢星、謝廣玉、

葉榮小型足球隊、得白蘿仙盃決賽後、對於錦標大有染指希望、最近該隊由獲新組一小童隊、參加子飛盃賽、茲爲練習起見、特約九龍勁旅伏波隊、于本月十六日下午五時、作初度比賽于九龍游樂場、茲將該隊球員列下、

李國安　廖吳玉潤　陳慶全
譚喜　朱漢忠　劉德文
生力軍　霍錦超　伍志勤　馮樹富

代郵

澳門小型球協會、託帶上之本月八日總字第六十一號函、希速妥辦、速覆爲盼、　梁夢常謹啓

尚有體育新聞轉入第三版

戰稅局長布力闡釋 各種戰稅征收範圍

聲明屬個人見解非正式法條

據戰稅局長布力昨發表小冊頁，內容闡釋各種戰稅征收範圍，以備一般人士參閱，但布局長同時聲明內文所載，概屬個人見解，不得誤認爲正式法條，茲譯錄如下，

一 保險業務

凡保險公司盈虧核算、並非普通商務可比，按例每屆五年一結，比較可靠，故須採用特別方法從事估價，關于總公司收支總算賬，亦應通盤打算，爲公允起見，例如在港設立分行有司理一位負責，下轄相當職員，而其規模屬于獨立機關者，或純屬代理性質，一切煩雜問題均須聽命總行辦理者，其所需經費多少，自應分別估計之，或設于港外地方之公司，在港僅有少數交易者，則估計其經費，當照比例酌減，以昭公道，

二 合股業務

所謂股東包括一般佔有股份名義者，其免稅欵額及應負稅率，概照全部股東溢利計算，（參閱第十四及第二十一段之甲）所有股東先領薪金及股息者，概作分配溢利論，該項支出欵額不得在溢利項內扣除，（參閱第十七段乙）至于有等商店內往往有所謂「執事股東」者，無論有無支領薪金，祇有分沾溢利之權，而不負虧本之責，在法律上論，不得認爲正式股東，槪視爲僱員之一，其酬金可作店中經費報銷，凡屬退股東，必須有正式聲明，

三 非駐港商店業務

凡一般廠家在本港祇有代理者，儘可大批推銷出品，其售價各處不同，經費多少亦各異，故在港交易結果，所獲溢利究竟若干，殊難核算，惟有按照在港推銷總量，從事比例，估計其百分率，而規定其應負稅欵，以負責代理該廠家者可向總廠討回所繳稅欵，

四 執業人物

例如執業醫生律師人等，估計其負稅能力，乃根據個人年中入息欵額計，并非以其個人收入數目計，若在年底結算尚有外債未淸，則在年首撥入賬部之外間欠數存項，應相當增加，故估計亦當隨之修正，凡屬醫生如進行某種私人業務，所需租項電燈費用，准予扣除，若其醫務所屬于本人居室，准扣除一部租金，僕役薪金及電燈等費，倘屬于本人產業，則不得再計租項，但在應徵產業稅數內准予核減多少，如有汽車，其一切經費車夫薪金，照行駛里數撤低車值，均應分別公私使用，結果從事估計之，室內電話藥品購置，醫務書籍儀器之從新購置，以替代陳舊者，均應分別估計，但屬于新購備用者，不在此例云，

昨外匯市況平靜 申匯華商沽出四十萬

市況 昨日本港外匯開倉，掛牌各匯一致無變，成交，申電微鬆，華商方面無買入，售於銀行則有四十萬，金條三百安，紙六千元，（價爲五三，七五）萬國銀行沽出旗電一萬元，（價二三，○○）茲將各匯市況分列于后，

英匯 開倉後西人市賣家價八月份止一○二，九六八七五，買家價遠期均爲一○三，○○，銀行買入通天司令單價一○三，一二五，匯豐渣打司令票價一○三，一二五，

美匯 開倉後西人市初售價爲二三，○○，買價爲二三，二五，嗣成現貨價爲二三，一八七五，六月份二三，一二五，七月份爲二三，○六二五，八月上半月份二三，○六二五，迨至收市時售價現貨二三，○六二五，七月份二三，○○，入價現貨二三，一二五，八月上半月份二三，○六二五，銀行買入通天大金單價二三，一二五，

金條

大通萬國兩銀行共買入金條三百安、一百四十七元、

申匯 開倉後西人市初售三七八，嗣略緊爲三七四、近收市時成盆價爲三七九、收市售價三四七、交易所成盆什電五萬元、三七七五、又成十六萬元、三七八、又成十萬元、三七九、華僑銀行買入二十萬元、三七八、東亞銀行買入十萬元、三七九又買入十萬元、三七八五、

滬匯外匯市 甚形不定 銀行先出後入

△滬市 昨日滬外匯市況，甚形不定，銀行先出後入，故收市報好，英匯現貨初售價爲三扁士九三七五，繼放漲至四扁士，收市時市道轉好，緊爲三扁士九○六二五，美匯近期初沽六元○九三七五，後市報好，改售六元○三一二五收市，

昨股票市情仍淡

成交祇三家價亦微降

（本報專訪）昨日本港各公司股票市況，計成盆者祇得九龍電燈、香港電燈、黃埔船澳三家，市情仍一片疎淡，殊乏生氣，而價格亦隨之微降云，茲將昨日各股盆價，分錄于左，

票名	每股成價
成盆	
九龍電燈（舊）	六·七○
香港電燈	五八·○○
黃埔船澳（舊）	一六·○○
賣盆	
旗昌燕梳	·六五
於仁燕梳	四四五·○○
省港澳輪	一一·○○
電話公司（新）	九·六○
笠金鑛	九·六○
買盆	
電車公司	一六·○○
均益貨倉	三·五○
置地公司	三一·七五
牛奶公司	一九·五○
南洋烟草	三·三五
先施公司	二·二○

土搾泗水 生油市情大傾消

（本報專訪）本港生油·土榨一味乃正地道出產，其餘則靠泗水北頭水東等地輸入也，查自泗水生油，藉荷匯率之高漲，連日在港將期貨大爲傾銷，一時人心大快，但北頭與水東兩地之生油，因打擊過甚，消聲匿跡已久，惟本港自榨之中步土榨生油，不甘雌伏，昨亦大量開出云，

恆發號開出 中佳土榨生油一五○桶 二三·五○

裕安榮行開出 五星期花泗水生油五○○罐 二七·一○

又沽出 一五五○罐 二七·○○

美與法荷締結金融協定 規定荷印幣匯價

（十五日倫敦電）美國財政部今日宣稱、美財部已與法荷兩國、締結三國金融協定、以規定荷屬東印度貨幣之匯價、定爲每金鎊値七○七○荷盾云、

皮毛藥物禁止出口

本港貿易統制員咸美頓今晨在憲報公佈，下列貨品禁止出口，計開，皮，生皮，羽毛，玉桂，五倍子，但獲貿易統制員或其署理人批准，則屬例外云，

安新載白占價漲 湯舊載白米市穩

【本報專訪】昨日到安船大中華號，來白粘一萬五千包，白糙四千包，朴米二百七十二包，白糙五千包，即成安白粘市，因藉上海客多辦，銷途頗暢，價漲二角有奇，白糙亦市暢價穩，惟花朴市淡無成交，又到安船海澄號，因有行來出貨式，故包數多少未知也，至還安舊載米白粘、市均穩定，倫銷場暢流如故，渭未來市情，或有趣漲可能耳，查還瑞美蘇號，今天即可抵步云，茲將昨日各行開出各米價目，分列于左，

米

南和行沽出 大中華船

米名	包數	每担成價
綿泰烏印白糙	三○○	二。四二
三興紅變鳳粘	五一二	九。二六
青成功粘	五○○	九。二二
烏月白糙	一二三○	二。五二
烏白糙	六七○	二。四一
益興紅西白粘	五三五	九。二九
隆青中白粘	一二七	九。二二
厚泰青民權粘	一○○	八。九四
青民族白粘	二○○	九。○七
協美紅枚花粘	二三○	九。二七
紅蘭花粘	一四六	九。○一
周坤紀錦白粘	一五三	九。二○
惟盛青矢白粘	一八七	九。○四
永益紅印白皮	三七○	二。七六
培興青天白粘	一七五	八。九四
大有年白糙	四○○	二。四三
美炎興紅炎粘	一一○	九。○六
民信紅天白粘	一四○	九。○一
啓泰紅萬象白粘	一○一	八。九六
紅百喜粘	五○	八。四一
聯泰紅泰百頁	二一七	九。三[illegible]
青彩帆粘	一七四	九。一四
紅彩帆粘	一三七	九。一五
和元紅榮白粘	二○○	九。二[illegible]
富強紅燈籠粘	一○○	九。四二
紅變輪粘	一七四	九。二八
海盛紅白粘	一一八	九。一八
安青仁白粘	八三	九。四九
青牛白粘	九五	九。二一
青道白粘	一○○	九。四二
紅道白粘	一○○	九。三一
順元紅領袖粘	二四五	九·二二
紅勝利粘	七七	九·二九
紅環球粘	八八	九。三○
均泰隆紅印白皮	五○○	二。五二

乾泰隆沽出 「海澄」船

米名	包數	每担成價
鴻元青應白占	九二	八。七○
青西應粘	五二	八。七○
萬豐青印碌	一五○○	七。四五
鴻元青三遞總	七六	八。三二
舊載		
永合安青乾總	一○○	八·三二
紅乾盛粘	六八○	八·九一
建豐青轄白粘	六○○	八·九一
青茂爛總	五一七	八·九九
富強青印粘	三四五	八·七○
美炎興紅美粘	三六○	八·八九
元豐利藍印碌	八○○	八·二[illegible]

專載

如何平準物價

周旭人

自中日事變以來。已近三年。此三年中。百物價格之飛騰。有如賁塔式之直迫雲霄。米珠薪桂。原爲描寫過去生活之高昂。乃不圖今竟實現。此何故乎。中日事變之所賜也。何以日升月高而無止境乎。事變之遷延有以致之也。百物價格既飛騰矣。何以去歲港地大小廠商。莫不利市倍蓰。以法幣價値之下跌。而競趨於實物之貯藏也。又何以棧房儘多存貨。而市上偏少流通。百貨不絕到埠而物價不絕上升乎。以幣值之下跌。即物價之上升。囤積居奇。亦即所以避免幣值更趨下跌之風險也。諸如上述。則民生苦矣。欲挽救其苦。則非平準物價不可。茲將過去物價高漲之原因與平準之方法。論列於下。

（一）由於通貨膨脹問題。戰前我國國家財政。向以關稅鹽稅爲其主體。每年收入幾全部取給於關鹽統三稅。以戰前一年之一九三六年預算而論。關稅收入列爲三九六·一六七·五二二元。約佔稅收總額百分之四十三强。鹽稅收入列爲二二八·八二五·五六三元。約佔稅收總額百分之二十七强。統稅收入列爲一七五·六一七·六五○元。約佔稅收總額百分之二十强。三種稅收總計爲七七○·七三五元。計佔稅收總額百分之九十以上。觀乎上列數字。而知中國戰前財政之來源。單賴關鹽統三稅。已可無虞。無須增發大量紙幣或公債。以資彌注。故抗戰前一年之發行總額祇十二萬萬元强。迨後逐年遞增。直至去年年底之三十萬萬另八千二百七十八萬餘元之高峯。前後兩比。後者比前者約增二倍弱。戰前統一公債祇共十六萬萬元强。今竟增至三十餘萬萬元。較戰前約增一倍。公債與出幣。同爲通貨。二者發行數量之增加即爲通貨之膨脹。根據下列數字。以作研究。是則國內之通貨數量。較之戰前約增三倍。無怪乎幣值之比例的減低與物價之比例的提高。然就目前一般之通貨之增加數量。祇有三倍。而物價高漲。反有五六倍者。其原因就是戰爭爆發時。民衆對於法幣還爲信護維護之心。且以同情各國之不斷的經濟上的援助。遂使法幣之信譽。有增無減。亦毫不感覺生活之壓迫。其故在此。迨後戰事有延長趨勢。人民惶惑疑慮。物價步漲。因尙能鎭靜。致未造成嚴重局勢。迄乎去年六月七日。平准基金委員會宣佈暫停供給外匯後。匯市遂一蹶不振。人民益滋憂慮。深恐重蹈過去俄之羅布。德之馬克之覆轍。因匯價之狂跌。物價隨以飛騰。物價漲。即幣值跌。幣值跌即物價漲。物價儘漲與幣值儘跌。能產生社會經濟的恐慌而陷國家財政於萬劫不復之境。物價漲能使大衆生活感覺維艱而形成道德之墮落。總之。物價漲。幣值跌。均非經濟穩固的國家所應有的現象。中國現象而有之。未嘗不是中日戰事之所賜與。況且中日事變未發生以前。中國國家財政。已感窮窘。今者既須籌措政費。又須彌補戰費。間接稅如關鹽統三稅已不足恃。計惟有舉借外債與膨脹通貨以濟眉急。幣值爲得而不下跌。雖之中國法幣準備金。表面上云儲存國外。以作外匯基金。實際上是否確有是項基金。外界不得而知。或早以採購軍火而用罄。亦意中事。按之發行原理。鈔票之信用。係建築於準備金充足之基礎上。中國現在之法幣準備金。既不能確指何所。何有基礎。既無基礎。何有信用。既無信用。而幣值之下跌。理固當然。而物價之飛漲。豈人力所可阻止哉。過去之情形如是。未來之遭遇更悲。除非早日結束戰事。而無他途可循。因爲和平能實現。則一筆巨額的軍費支出即可節省。國內方發行政策。已向膨脹之途邁進。不尙可避免惡性的趨勢。人心安定。幣値不難逐漸提高。物價亦自然減低了。這是將來環境所不能否認的事實。

（二）由於囤積居奇問題。今春以來。百物飛漲之勢。更見猖獗。此非物價自然之升降。而出於人爲之操縱。實屬無可否認。蓋自物價步漲以來。使人人歧於目前之畸形發展。意外之財。不勞而獲。於是欣欣然惟貨物之囤積是求。投機致富者。更出其盈餘如蟻附然。追逐貨物。不問其爲善爲惡。但以獲得爲事。此種飛騰的趨勢。除非彼國貨居奇者認爲投機之機會已過去。傾筐倒篋而出以外。幾無制止之望。

租界當局鑒於此種飛漲趨勢。有關治安。因而於四月十三日布告主要物品表。令出售者須將貨品價目一併開單揭示於攤上。或店窗等顯明之處。並於貨品上。用標籤揭示其價格。倘遇有壟斷操縱投機及違背此項規則事情。致有所申訴。應備具證據。向捕房提出。就表中各物品以爲觀察。似乎最低限度之收效。使顧客各得就其所定價格。購之貨物。其間未見限令辦理者。即各種物品之品質。並無明白釐定。倘若將來根據標價。進而釐訂公定價格。保不以次貨售上價。猶如魚肉蔬菜之售價。不僅爲品質高低。即貨品之鮮宿。售價亦立分高下。至應標價之物品。既採用列舉方法。一一開示。則不在列舉之中者。勢將不受本規則之拘束。或謂主要物品表所列之物品。按之西人食用。可云應有盡有。即標價辦法。行之於與西人交易之牛羊肉莊及糖果食物雜貨舖亦尙利便。若求之於華人。則以所列舉物品之範圍未免過狹。且行之於菜攤及油酒烟紙魚肉店鋪恐不易得到所期之效果。即如牛羊豬肉中價列舉某某等數部分之肉。又如菜蔬中之豆。只註明爲法國產。是否除此各部分及法國豆以外。其他可不必標價矣。若此解釋爲不誤。未免所漏良多。以言取締操縱。令顧客提具證據。求之於法理。固屬應爾。衡之於事實。則諸多窒礙。何況投機操縱。都爲巨商大賈之貨商。實際上不但不能[illegible]。竊以爲租界當局之辦法。[illegible]個上海民生著想之精神。實堪欽佩。其能使囤積居奇者知所斂跡。應得物價暫時的平準而稍戢其漲風。頗有可能。借乎區域限於租界區內。受惠者實少。甚望負有維護民食責者。步武租界後塵。採取揭示百物價格辦法。以適應非常時期公衆之需要。達到和平救國之目的。同時須知物價之大患。爲囤積居奇。囤積者必有其所囤之處。居奇者必有其可居之道。惟囤積居奇者所以致於無所顧忌。正爲其狡兔三窟。不藏於此。可藏於彼。授權警局。嚴格調査。獎勵告密。以塞奸心。如猶恐未能收效也。宜更進一步。擇自用必需品之主要品。不論公私行棧所堆儲者。務令將[illegible]貨主商品種類等級。及進本數量。一一登記。不收費用。[illegible]手續簡便。一爲商人之便利是圖。復於必要時得令提[illegible]單據以資證明。其各廠所存儲者亦應報告。[illegible]一地貨物之盈虧。有以爲登記機關存各貨[illegible]徒爲警務機關不添許多工作而已。但須知[illegible]之不公開。混水撈魚。暢所欲爲。及存貨一一登記。不使隱匿。雖未嘗干涉其行動。而彼已心存顧忌。有不敢過份居奇矣。凡事豫則立。不豫則廢。此亦平準物價必循之途徑。可與物品標價並行不悖。而亦相得益彰者也。

（三）恢復生產問題。自中日事變爆發以來。農田荒蕪。工廠停閉。生產短缺。求過於供。物價狂騰。民生維艱。挽救之策。自非恢復生產不可。就上海的工業言。自淪陷迄今。全部的工業生產部門便幾乎整個陷於停頓的局面。間雖不乏在租界的保護下繼續開業。然其產量。亦祇及戰前四分之一。更就農田言。遭劫各縣農民。早經歸返田園。從事生產。然亦一夕數驚。何能安居生產。遍看淪陷各區。不乏多數農民。仰屋興嗟。誰圖一家溫飽。遑論以己生產之所餘供他人生產之不足耶。一村之情形如是。一鎭之情形如是。推而及於各縣。亦無不如是。那得不國計日蹙。民生凋敝。供過於求。物價飛騰如今日耶。戰後產量約祇戰前四分之一。故幣值之下跌與物價之抬高。似有比例性存乎其間。如欲平準物價。必先恢復生產。欲恢復生產。必先恢復戰前狀態與調整交通機關。始有復甦之望。否則等於紙上談兵。於事無補。講到恢復生產問題。一方面有賴全民之合作。[illegible]切實做去。產量自增。定可獲致「物價自趨平準」之良果。

海外經濟行市訊

英國外匯行市（倫敦十五日電）

國別	十三日	十四日
荷蘭	無盤	無盤
瑞士	一七·○○	一七·○○
	三九·五○	三九·五○
西班牙	四五·伍○○	四五·五○○
意大利	無盤	無盤
美國	四·○○	四·○○
法國	一七六·六二	一七六·六二
日本	一五又十六分十五	一六又十六分三

美國外匯行市（紐約十五日電）

國別	十三日	十四日
荷蘭	無盤	無盤
暹羅	二九·七六	二九·七六
瑞士	二二·四三	二二·四三
比利時	無盤	無盤
印度	三○·三一	三○·三一
香港	二三·七八	五三·七八
爪哇	五三·三五	五三·三五
英國	三·七一	三·六三
西班牙	九·五○	九·五○
墨西哥	一九·二五	一九·五○
意大利	五·○五	五·○五
加拿大	八○·○○	八一·○○
法國	二·一六	二·一七
中國	六·三○	六·三三
瑞典	二三·八七	二三·八[illegible]
日本	二三·四六	二三·四[illegible]

歐戰中輪船之損失

總數近二百萬噸

（上海通訊）據東京某輪船公司調查，自歐戰爆發至五月八日，各國沉失的輪船，已有五百四十六隻，總噸數爲一百九十二萬六千二百四十七噸，約當上次大戰損失一千二百八十萬噸的六分之一弱，依國別如下表，

國名	損失船數	噸數
英國	二二二	八四三·四四七
德國	五七	三一三·七七九
挪威	六四	一四五·五三一
荷蘭	三六	一二五·五八七
希臘	二五	一一一·八九九
法國	二三	九七·三七七
瑞典	四一	七九·五七七
丹麥	三二	六六·五○九
義大利	七	三五·六八四
芬蘭	一二	二四·○四五
波蘭	一	一四·二九四
比利時	六	一四·○六一
日本	一	一一·九三○
南斯拉夫	二	二○·八八三
拉多維亞	三	九·三九一
羅馬尼亞	二	六·九四一
愛沙尼亞	五	六·四○七
西班牙	一	二·一四○
蘇聯	二	一·九三五
巴拿馬	一	七五七
共計	五四六	一·九二六·二四七

照上看來、交戰中以英國損失爲最多、德國次之、法國最少、但就三國所擁船隻總噸數此較、則英國沉失者爲十四分之一强、法國所沉失者爲三十分之一弱、德國沉失者爲十二分之一、已倍於英法、實以德國的損失爲最慘、德國外籍船隻停泊中立國各港口不能航行者亦多、無怪德國海運業機能已失矣、下面再就月別看船隻損失、

月別	損失船數	噸數
一九三九年九月	六三	二三七·六三七
同年十月	五三	二四五·四七八
同年十一月	七一	二九○·八二九
同年十二月	一○八	三三九·八四一
一九四○年一月	九六	二七九·○三四
同年二月	八七	三○二·二七一
同年三月	四八	一六六·九四○
同年四月	二○	七四·二一七
同年五月八日止	併入上月	併入上月
總計	五四六	九二六·二四七

註·上表所示、今年一月以後每月損失數減少過半。是由於英國護航制生效。其他方面也由於[illegible]德國[illegible]

金銀行市

海外金銀市

種類	價
倫敦金價	八鎊八司令
倫敦銀價 近期	二三·四三七五
倫敦銀價 遠期	二一·八一二五
紐約金價	三五·○○
紐約銀價	三四·七五
孟買銀價	[illegible]

海外互匯

種類	價
英對美	四○二·五
美對英	三七○·五
英滬近期	三扁士九○六二五
美滬近期	六元○三一二五

海外匯市

種類	規定報價	仲港幣元單位
英匯	一○二·八七五	一六·一三四
美匯	二二·五	四·四四四
法匯	[illegible]	·○九一九伍
荷匯	[illegible]	二·三七三八
津匯	[illegible]	一·二二一
呂宋匯	[illegible]	二·二二二
暹匯	[illegible]	一·四九五
澳匯	[illegible]	一二·九七二
叻匯	[illegible]	一·八九五七
申匯	[illegible]	[illegible]

中外硬幣

種類	價
抄市大金	[illegible]
八九大金	[illegible]
二一英金	[illegible]
二一啤金	[illegible]
二一印金	[illegible]
一七法金	[illegible]
一大五元英金	[illegible]
舊一○大元	[illegible]
中央大元	[illegible]
港大元	[illegible]
邊大元	[illegible]
爐英大元	[illegible]
印龍毫	[illegible]
印銀毫	[illegible]
龍雙毫	[illegible]
新雙毫	[illegible]
舊單毫	[illegible]
港五仙	[illegible]
港仙士	[illegible]

中外紙幣

種類	價
正鎊紙	一四·七○
什鎊紙	一○·○○
花旗紙	四·三○
石叻紙	一·八五
雪梨紙	三·○三
荷蘭紙	無盤
由打根紙	一·八二
呂宋紙	[illegible]
勞比紙	[illegible]
暹羅紙	一·四五○
西貢紙	一·八五五

種類	價
法冷紙	無盆
什法冷紙	無盆
法冷單	[illegible]
匯豐司令票	[illegible]
渣打司令票	[illegible]
萬國司令票	[illegible]
荷蘭司令單	[illegible]
通天司令單	[illegible]
匯豐單	[illegible]
渣打單	[illegible]
匯豐勞	[illegible]
渣打勞	[illegible]
匯豐旗	[illegible]
萬國旗	[illegible]
大通旗	[illegible]
安達旗	[illegible]
通就花現貨	[illegible]
大洋紙期貨	[illegible]
什大洋	[illegible]
十元毫劵	[illegible]
五元毫劵	[illegible]
一元毫劵	[illegible]
直版毫劵	[illegible]
改版毫劵	[illegible]
廣西紙	[illegible]
舊中央紙	[illegible]

金銀首飾價

種類	價
金條	一四六·○○
碎大金	一四一·二○
信行	一七八·○○
恆盛	一七八·○○
誠信	一七八·○○
信記隆	一七八·○○

歐戰影響 華僑匯款多受限制

每人每月祇准匯款十鎊出口

我國同胞在海外各地謀生者、約數百萬衆、每年由海外匯返祖國之資財、其數目頗爲驚人、惟自歐戰爆發之役、各國當局爲穩定戰時經濟起見、多已先後實施限制欵出口之數額、因此週來華僑匯欵、因受此例之約束、昨據消息、財部已於本月六日起實施制限匯欵出口條例、每月每人祇准匯欵十鎊出口云、

中澳交通漸恢復 糧食運港已見增多

昨晨又有瓜菜三百籮、淡水魚五十餘担、乳豬六七十頭、雞鴨十餘籠、鹹水魚蝦四五十桶、及大帮什貨到港、搭客亦非常擁擠、多爲鄉民婦孺、聞其中大部由廣州灣澳轉程來港者云、

組府還都 軍隊復員

港政府嚴行 統制船艘給養

供給船領照艙面不載客 向英購粮食定單須核准

代督史美、昨在港府憲報頒佈一九四〇年國防船艘給養法例、規定任何人等、未向糧食統制專員具領得執照、不得由本港運出船艘用品給養、船面或機房內之用品、供給船艘使用、如領有執照者、其輸運該項物品之數量、不得超過照內所規定之定額、

商務專員公佈

商務專員成美頓、亦在港府憲報公佈、根據一九三九年防衛則例所授與之權限、並獲代督之批准、特佈告禁止左列物品出口、但向本專員或本署人員領得執照者、不在此限、計開牛皮、各種生皮、各種羽毛、玉桂、五倍子、

航政司之佈告

航政司豪幣公佈「照得一九一五年亞洲移民則例第三十三條所規定、裝載華人搭客之船隻、由本年六月一日起、至十月十五日止、不得在艙面載客」、

粮食專員公佈

統制粮食專員德奇、昨在憲報公佈稱、凡由本港向英國定購一切粮食、其定單須向本專員核准、然後寄往、現查英國對於出口之一切粮食、均嚴密統制、如未獲得本專員之核准者、則不能獲准輸出、茲特警告各定貨商、須將所有定單、先行交本專員核准、

律政司發表 修正强制服役案

將於最近提交立法局通過

律政司晏禮伯、昨晨在憲報發表一九三九年强制服役法例修正草案、將於最近在立法局提出通過、該修正草案、其要點如下、凡法定服役人員被編入後備隊後、由强制服役裁制局分編入下列三組服務、(甲)戰鬥組、(乙)要務組、凡編入此組之人員、皆須强制服役局認爲在非常時期、仍須繼續從事其平日之職業者、(丙)普通服役組、凡編入此組之人員、皆須强制服役裁判局、認爲在非常時期、須從事於其他重要任務、而有異於其平日從事之職業者、强制服役裁判局、對於服役人員之編制、可以隨時撤銷或加以遷調、無論何人、年齡已屆四十六歲、或其在良心上、表白不願服務於戰鬥組者、凡未得其同意、不得編入戰鬥組、凡男性英籍人、不論年齡、如獲正式軍事當局核准、可以隨時志願加入要務組或普通服務組服役、

領駕車牌照 須遵照新例

據昨日憲報發表、修訂一九一二年車輛交通則例第三段、將以前該則例內開第五十六條、正式宣佈撤銷而訂正條文如下、第五十六條、(甲)凡具領汽車駕駛牌照者、須依警司規定考試章程、考驗具領人本身駕車技術及本身體格、(乙)具領駕車牌照或轉換牌照人、如遇警司要求、應即遵令繳呈本身照片兩張、以護照相片方式爲合云、

載油艇被焚案 警探捕獲嫌疑人

現在拘留搜集證據

本月十一號下午五時許、新界荃灣有貨艇新權興、大德昌、及註冊牌照第二一〇四號等、分載火油共六千罐、泊於德士古油庫碼頭對開約三百碼、準備由沙魚涌運入內地、詎當時新權興貨艇船底突發現爆炸巨聲一響、隨即白烟繚起、轉瞬即將艇中火油焚燒、結果除有五人因走避不及、而致均受重傷外、其中何根布郭松辟鳳康三人、且已因傷斃命、物質損失約三萬餘元、社會對此不幸事件、備極注意、貨主並以在該艇被焚之前十日、新權興艇已有巨聲發現、似有人暗中施炸炸魚炮、結果故、該艇況被一部份、幸未發生火警、各件逃避後、即告無事、而貨主因當時損失不重、翌晨乃命夥伴駛大德昌及二一〇四號艇前往將貨搬運過船、而其本人詎料當其車抵近荃灣、卽見其艇中起火、細察個中起火原因、疑有人從中作祟、乃將先後所見詳報警署、請求澈底查緝、警方據報經卽極力偵查、昨聞油蔴地警署已悉線將一嫌疑人拘獲、疑其與此次火燒火油船有關、刻正從事搜集證供、或將控之於案云、

華探目翟洪 奉委總探長

華民更練總探長陳森、月前因病入院、臨以藥石無靈、與世長辭、華民司憲、現經委任更練目翟洪補任斯缺、翟奉委後、經於本月四號、由西營盆赴太平山總更練館視事、查翟於卅年前入警界、不數年間升充華探、屢破巨案、平素待人接物、和藹可親、辦理公務、尤爲勤慎、故於十年來連獲第一二三等勇敢功牌、此次華民司憲委翟充當總探長之職、可謂深慶得人云、

△　△　△

曾善允博士 否認重組自衛團

外間所傳種種實絕無根據

連日本港各方面盛傳當局有重組自衛團以增加防衞力量之意、並謂有巨紳願出而領導、甚或有指某巨紳爲曾善允博士者、言者繪影繪聲、若煞有介事、蓋第一次歐戰時期、本港亦有類似港僑自衛團之組織、由港僑華人自動爲維持地方秩序而服務、當時主持其事者、卽爲曾氏、本其丰富之經驗及其隆盛之聲譽、自爲最適當人選、無怪各方多所推測、記者以社會人士傳說紛紛、殊難置信、爲使各界澈底明瞭起見、昨特造謁曾氏於其辦公室、叩詢其曾否預聞此事、曾氏對此予以否認、謂不特各方面未曾有人到來接洽、且絕對不知有自衛團重組、及本人出而主理之消息、外間所傳、實無根據云、

本港寄英空郵 由美機運載

經美轉葡傳遞歐洲 法機仍照原定班期

英倫郵務總監自公佈暫時停止馬來亞、巴力斯坦、香港等地空郵後、本港英帝航機當局、卽公佈截止載運本港之空郵前往英倫及曼谷等地、而由英載運空郵來港之最後一架飛機、亦經定明日(十六日星期日)抵港、此後英倫與香港間之直接空郵、卽告完全停止、此次英帝航機載運空郵、其時期之久暫、迄現尚未公佈、不過英帝航機停空郵、倘爲一長期間性質者、則本港郵政當局爲適應環境需求、利便英倫與香港間兩地郵運起見、則當在可能範圍內、將本港之寄英空郵交由其他空郵機轉運英國及其他各國、查本港之空郵在昔承平時期、所有英帝航機所能載運之航空郵件、本港郵局、規定不得交由別國空郵機載運、祇能由英帝航機運載現今則本港之空郵航線、日益擴展、故英帝航機停載空郵後、苟郵政當局能核准別國空郵機轉載、則本港之寄歐空郵、當不致完全斷絕、雖則未能如英帝航機之快捷、亦總比輪船爲迅速也、至現時美國之汎美機、爲與橫渡大西洋而至葡國首都厘斯本之航線相連、故倘若飛航于倫敦與蘆斯本之空郵機、現仍照常飛航者、則本港之寄歐郵件、可于十一日內卽能寄達倫敦、至荷蘭與荷屬八打威之空郵、是否亦受此次戰事影響、現尚未查悉、聞渣華與澳洲間之空郵、現仍繼續通運、至于本港與法屬河內之空郵、法郵機現仍循照班期飛航、載運郵件、雖則將來戰線更形擴大、但相信處在東方及太平洋之國家、仍可繼續航空郵運云、

歹徒出沒跑馬地 舞女吳湘蝶被搶

失去紀念鑽戒一隻

昨日下午跑馬地發生歹徒攔途截搶案一宗、查被搶者爲金陵舞廳舞女吳湘蝶、吳家居于跑馬地、昨晚晚膳後、正擬裝欲返舞廳、忽感精神不適、遂偕其男友出外散步、兩人繞跑馬場而行、方欲轉入馬場之際、忽有男子五人、從道旁衝出、似係與吳相識者、向吳勒索款項、同行之男友、乃奮起抵抗、但因衆寡不敵、被五人將之擊暈、遍搜身上、並無財物、將其身上所穿西裝脫去、迨後並將吳手上所戴之鑽戒搶去、吳當時驚至面無人色、無從抵抗、迨後歹徒遠去、始行呼救、事後吳因損失無多、故未向警方報告、事後據吳語人稱、幸當時出外散步未有携帶手袋、故祇失去一鑽戒、該鑽爲前一二八之役、美機師蕭特氏所貽贈、鑲以黃金、沿邊極精緻、且刻有蕭特氏之名、吳稱當彼讀於滬某天主教義學、家開小酒吧於鄰近虹橋機場之處、蕭氏有時到吧買醉、故與蕭氏情感甚好、蕭戰事起、蕭氏義殉我國上空、而彼所得以爲紀念者、則該戒乃唯一之物、今失之悃悵實極物雖少而情則重也云

生命等鴻毛 何多人自殺

男子何賓、四十五歲、及男子何澄住四方街某號、昨先後同乘民禮小輪、跳海自殺、但均經爲人所拯起、送院療治、何澄因飲水無多、昨卽行出院、又婦人黃四娣(二十九歲)昨忽以刀自刎其頸、意圖自殺、幸爲家人發覺、當卽舁往九龍醫院救治、又男子譚光祖、住旺角砵崙街某號、昨不知如何感觸、竟服食拉蘇自殺、亦經送院救治、

利威行刼案 李雄魁自辯

發縱指使者尚有滬人黃溢 證供已畢判將案詳臬定讞

昨日上午十一時半、中央巡理府義司三次正式提審刼殺告羅士打行利威鐘錶行西人司理刁敦士之疑犯李雄魁、(廿歲)江蘇人、此案仍由政府律師加蘭路主控、是日開庭後、卽由英探總幫與當路雲及偵探部通事鄭廣明登堂作供畢、義司乃依正手續、向被告徵戒一番後、語被告曰、汝願在證人台抑或在囚籠內作自辯否、被告自願在囚籠內作辯詞、據稱、余數月前在上海因失業、生活上極爲困難、後在上海與一男子名黃溢者相識、余遂將生活環境及失業情形向黃詳述後、黃溢謂帶余往澳門可覓得一職業、余信以爲眞、乃隨之起程、但當時並非直接赴澳、謂先到「海防」逗留多日後、轉渡來港、然後赴澳、但抵港後、黃溢又向余威迫命余往行刼利威鐘錶行、得款後卽往澳云、當時余不之允、惟黃溢向余恐嚇、謂若不答應、卽置余於死地、黃溢且謂誰不識我、我卽老虎毛乘當也、(按該毛乘當、乃于數年前曾糾黨向利威鐘錶行強搶去數千元首飾後經警察破獲解案、翊由法院判入苦工監數年、期滿後、由警察將之遞解出境者)余恐遭其毒手故不得不暫允從之、後黃乃交呈堂之手槍與余、黃並持手槍在余背後威迫、余與之偕行、抵利威行迫余入內、故有此事發生、此事實非余心願所爲者云、義司照錄口供、復述一次、而被告認爲無訛、卽簽名於供詞上、訊至十二時四十五分、諭命將案詳臬定讞、高等法庭于下月份刑名案提審云、

金銀貿易場 開行員大會

本港金銀業貿易場、於昨日下午一時、假座塘西金陵酒家召開第十三次行員大會、暨選舉第廿四屆執行委員、到有發昌號、(鍾達清)永隆、(伍宜蓀)天福、(郭晴山)昆誠、(陸伯涵)安泰、(關業輝)恒生、(何善衡)財記、(何堂)麗源、(梅緝五)道亨、(董仲偉)富記、(林汝琛)騰記、(馮少堂)榮益、(唐冠熊)景福、(呂逸樵)昌記、(潘錦鴻)捷報、(麥景雲)公信、(譚炳碁)萬發、(陳照南)永記、(聾茂昌)生利、(梁應卓)仁裕、(吳子初)義生、(區啓宗)及行員等百餘人、由鍾達淸主席、行禮如儀後、首由主席致詞、繼由伍宜蓀馮少堂等相繼演說、隨卽選出第廿四屆執行委員、結果選出、梅少、馮禮、梅緝五、郭晴山、被推爲監票員、魏洞庭、黎大漢、譚國燦、陸應琛、爲唱票員、正主席道亨、副主席衡生、常務司庫天福、特務司庫昆誠、財記、常務委員道亨、衡生、發昌、永隆、捷報、公信、榮益、景福、安泰、昌記、麗園、勝記、富記、永記、義生、永平、生利、茂寬候補委員萬發、裕隆、英信、字記、仁裕、

夏季行樂之香島泳場

香港一彈丸小島、居民凡十餘萬、夏季行樂之地、捨泳場外、實無他圖、各處泳場、其適合於普通階級者、僅有三處、一爲西環之鍾聲、一爲北角、一爲荔枝角、捨此之外、均爲貴族式之泳場、非中下層人士所敢望其門者、至若欲不拔一毛而尋求海浴娛樂者、則唯有港海之濱、碼頭之畔而已、

北角泳場、位諸英皇道海濱、由北角電力廠起以迄魚涌止、泳場凡十餘所、其規模較大者、當推南華、華人、中華三場、東方泳場、今夏初辦、規模尚小、設備未周、其餘多屬半公私式之泳場而已、每日夕陽初墜、北角海濱、載浮載沉於斯者、紅男綠女、頗見擠擁、

查北角海灘、原已劃入北角塡海地帶、其地泳場、早在政府收回之列、曾一度限令遷移、各泳場主人、亦曾一度四出擇地搬遷、終以政府延緩塡海、僅塡至華人泳場而止、故北角泳場仍能保存至今、有其遠大眼光者、以北角泳場地帶、終難久持、遂在北角之末、購地建築泳場、有泳池、有舞廳、有溜冰場、有茶室酒肆、規模極偉大、然當非中下層人士所能望門也、

鍾聲泳場、位於堅尼地城之濱、卽琉璃海峽近港口之末端、海水比較北角爲優勝、因每日潮汛、有大海水流調劑也、然因獨處之故、泳於斯者、人數不衆、好清幽者、多趨於此、蓋無北角凡俗之氣也、

荔枝角泳場、位於荔枝角煤油倉之側、與海軍之水雷廠爲鄰、此灣頗大、沙灘由淺而深、誠爲天然之良好泳場、以地勢言、北角與西環、實不能望其肩背、徒以距離市區太遠、交通僅有荔枝角車可達、故泳於斯者、人數較少、香港方面居民、則更鮮至其地、

除上述三大泳區外、則有淺水灣之淺水灣泳場、此爲香港公開泳場之最華貴者、沙灘廣闊、形如半月、前面大海、後枕高山、此地建有淺水灣酒店、都麗舞廳、海國泳場、美輪美奐無與倫比、而富人之別墅、私人之泳棚、尤望衝對宇、風景幽美爲全港冠、陸上交通、有公衆汽車往還、平日半小時一度、星期六日、則加車來往、頗稱便利、除海國泳場公開者外、則有淺水灣酒店泳棚、租金每日十元、一日娛樂、足供中下人士家庭一月之糧也、

香港之南、士丹利半島、亦爲天然游泳之佳地、此地風景、不亞於淺水灣、有和樂村、爲富人之居、有聖士提反書院、亦有偉大之監獄、獄設有泳場、因於斯者亦得享此天然權利、但不能越出獄禁範圍耳、此地無公衆泳場、僅有私人之泳棚十數而已、

香島之東、亦有天然海灣兩處、一爲石澳、一爲大浪灣、沙灘之豐美、當推石澳、泳於斯者、非有私家汽車或自僱汽車不能達、然每日尋樂此地者、亦有百數十人、星期例假、則尤見擠擁、該處士人、備有帳幕租借、平日每次一元、星期例假則倍、此地更有小型酒肆、一鷄三味、尤其鄉村風味、至大浪灣、顧名思義、當必浪濤洶湧、泳於此者、當極鮮矣、

清水灣在佛頭門之東、遠出香島遊於斯者、非自僱汽船或電船不可、由香港而往、背通航程、凡句餘鐘始達、若吹大東南風、則循鯉魚門以迄佛頭門之航程、波濤澎湃、不慣航行者、勢必吐嘔、以多數人之觀察、淸水灣爲最佳之海浴場、水淸見底、海草如數、而沙之幼滑、如粉一般、尤爲各泳場所不及、他如新界之青山道之海濱、亦爲游泳勝地、富人泳棚、不可勝數、惜乎無公衆場所耳、

香港颶風警號

日間風球	號數	夜間風燈	說明
T	1	白白白	有低氣壓或颶風發現有影响本港之可能
一	2	白綠白	強風帶雨將從西南方吹至
⊥	3	綠白綠	強風帶雨將從東南方吹至
◆	4	白白紅	有險要之颶風但於本港尚無大碍
▲	5	白綠綠	預料颶風將由西北方吹至
▼	6	綠白白	預料颶風將由西南方吹至
■	7	綠綠白	預料颶風將由東北方吹至
●	8	白白綠	預料颶風將由東南方吹至
⧗	9	綠綠綠	預料颶風勢將加劇
✚	10	紅綠紅	預料颶風勢將甚烈（方向無定）

娛樂消息

香港

娛樂……海軍之翼(西)
皇后……仙鄉蜜月(西)
東方……㵗變廿九號(西)
國泰……蘇俄艷使(西)
中央……關雲長(中)
新世界……董小宛(中)
利舞台……(日)風流皇后(夜)狂龍醉落花
高陞……(日)神威鎖五龍(夜)李元霸
太平……慈禧西太后(中)
國民……七朵鮮玫瑰(中)
香港……桂枝告狀(中)
西園……藍鷹偵探案(中)
九如坊……並蒂蓮(西)

九龍

平安……病室明燈(西)
大華……英勇六十九軍(西)
普慶……(日)凌烟繞漢宮頭本(夜)十萬童屍二本
景星……戰士救星(西)
彌敦……泰山得子記(西)
北河……夜盜紅(中)
東樂……夜盜紅(中)
文明……廣州順母橋(中)
砵崙……夜盜紅(中)
油蔴地……七重天(中)
光明……夜盜紅(中)
旺角……偷渡虎狼關(中)
明星……食人太太(中)
好世界……雪姑七友傳(西)
新九龍……斬龍遇仙記(中)
第一新……飛渡關山(西)

渣甸輪船公司船期

啓者本公司茲有堅固快捷輪船

福生　往神戶天津
和生　往上海烟台大板
永生　往汕頭上海
裕生　往汕頭海防
阜生　往海防
泰生　往神戶大板
浩生　往汕頭上海
怡生　往海防
烏老架　往山打根
明生　往汕頭上海烟台天津
源生　往星架波庇能吉打
德生　往汕頭上海
永生　往海防
和生　往汕頭上海烟午就津
貴生　往汕頭上海
生　往汕頭上海
生　往汕頭上海烟台天津
貴生　往汕頭上海
茂生　往山打根

中買船票及定客位　到干門牌五十號本公司　往汕代理永茂生記接洽是　外均頭上海青兼島　船除買　答貨　有船落貨輪　埃駁長江　凡貴至王客如欲　附貨搭客　埠日本公司辦房面議是

電話一〇二四五

渣甸公司啓

香港九龍巴士一覽表

香港

路綫	路程	頭等	二等
一號	西營盤至跑馬地	二毫	五仙
二號	油蔴地碼頭至太古船澳	二毫	五仙
三號	油蔴地碼頭至大學堂	二毫	
西號	油蔴地碼頭至瑪麗醫院	一毫半	一毫
四號	油蔴地碼頭至大學堂	一毫	五仙
四號	七號差館至瑪麗醫院	一毫	五仙
五號	大坑至堅尼地城	一毫	五仙
三號	油蔴地碼頭至摩星嶺	二毫	
三號	大學堂至摩星嶺	二毫	
三號	大學堂至皇家碼頭	二毫	
六號	油蔴地碼頭至赤柱	三毫半	二毫半
六號	黃泥涌凹至赤柱	二毫半	二毫半
六號	油蔴地碼頭至淺水灣	二毫半	二毫半
六號	油蔴地碼頭至黃泥涌凹	二毫	二毫半
六號	淺水灣至黃泥涌凹	二毫	一毫半
六號	淺水灣至赤柱	一毫半	二毫
六號	油蔴地碼頭至東山台	一毫	二毫
六號	油蔴地碼頭至淺水灣	二毫半	
六號	油蔴地碼頭至黃泥涌凹	二毫	
六號	淺水灣至黃泥涌凹	二毫	
六號	油蔴地碼頭至嶺南學校	二毫	
七號	統一碼頭至香港仔	二毫	二毫半
七號	統一碼頭至鷄籠環	二毫	二毫半
七號	統一碼頭至牛奶公司	二毫	二毫半
七號	大學堂至香港仔	二毫	二毫半
七號	統一碼頭至瑪麗醫院	二毫半	二毫
七號	大學堂至牛奶公司	一毫半	一毫
七號	大學堂至鷄籠環	二毫半	一毫
七號	香港仔至牛奶公司	一毫半	一毫
七號	香港仔至瑪麗醫院	一毫半	一毫
七號	統一碼頭至大學堂	一毫	一毫
七號	大學堂至瑪麗醫院	二毫	二毫
七號	鷄籠環至瑪麗醫院	二毫	二毫
七號	牛奶公司至瑪麗醫院	二毫	二毫
七號	牛奶公司至鷄籠環	二毫	一毫半
七號	香港仔至赤柱	二毫	一毫
七號	香港仔至赤柱	二毫	一毫
七號	壽臣村道至赤柱	二毫半	一毫
七號	深水灣至赤柱	二毫半	一毫
七號	淺水灣至赤柱	一毫半	一毫
七號	香港仔至淺水灣	二毫半	一毫
七號	香港仔至深水灣	二毫	五仙
七號	深水灣至淺水灣	二毫	五仙

九龍

路綫	路程	頭等	二等
一號	尖沙咀至深水步	二毫半	二毫
二號	尖沙咀至荔枝角	二毫半	一毫
二號	尖沙咀至欽州街	一毫半	一毫
三號	尖沙咀至牛池灣	一毫半	一毫半
三號	尖沙咀至九龍城	一毫半	一毫
五號	尖沙咀至紀念碑	一毫	五仙
六號	尖沙咀至九龍城	一毫半	一毫
七號	尖沙咀至九龍塘	一毫半	二毫
八號	尖沙咀至九龍塘	一毫半	二毫
九號	佐頓道碼頭至元朗	五毫半	四毫
十號	佐頓道碼頭至牛池灣	一毫半	二毫
十一	九龍城至荔枝角	一毫半	一毫
十三	佐頓道碼頭至牛池灣	一毫半	二毫
十五	元朗至錦田	五仙	
十七	元朗至粉嶺	二毫半	
十八	粉嶺至沙頭角	二毫	

南華畫刊

（第貳壹壹號）

轟炸下挪威首都的慘狀

醫院及文化機關亦遭德機之轟炸，病者無辜亦懂不了戰爭之禍。

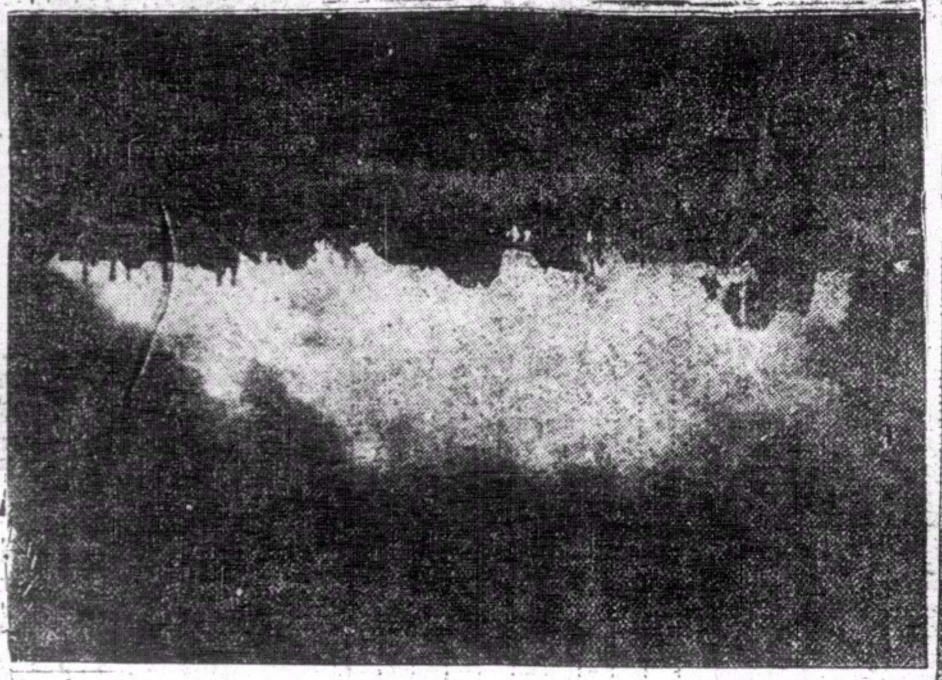

挪威首都，繁盛地區，被德機轟炸後著火，火焰蓋天，連綿數里，爲有史以來未有之慘劇。

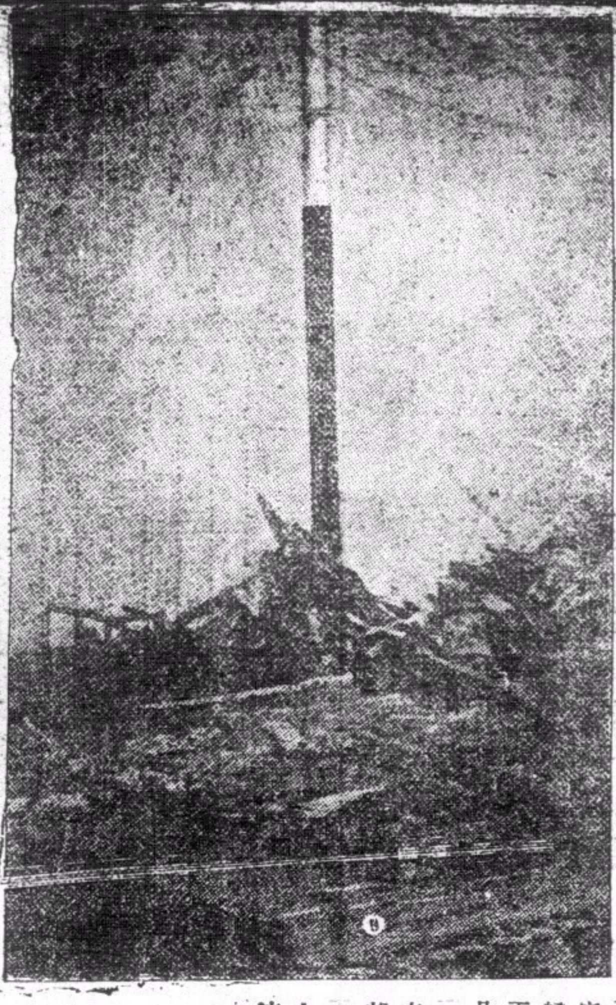

挪威首都所設之無線電台亦遭德機炸燬，並有三人均無辜犧牲也。

無辜市民，因遭德機之轟炸，無家可歸者不知凡幾，鵠立於郊外，候人救濟。

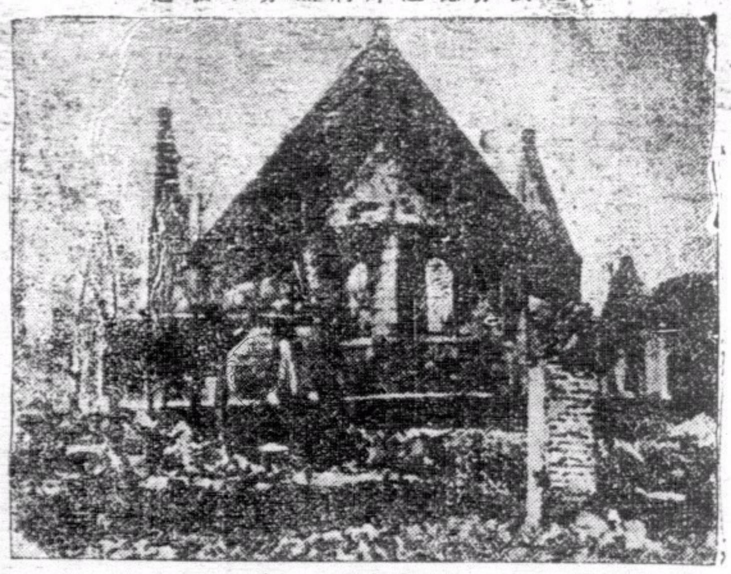

……和平博愛爲主之教堂，不幸亦爲德機之無情炸彈所毀。

市內民房，多數被毀，損失之鉅，難以統計。

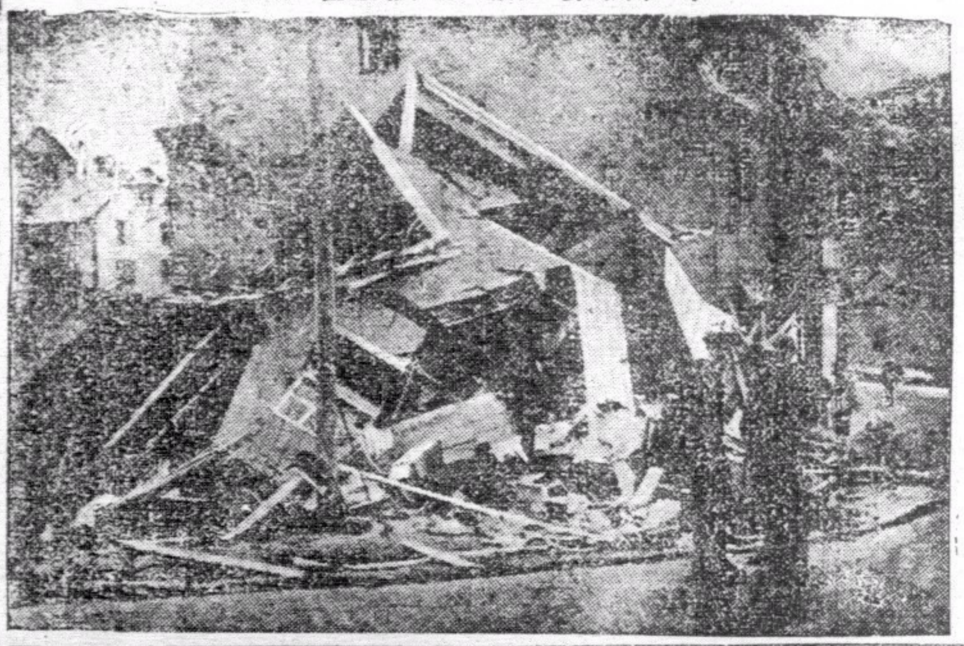

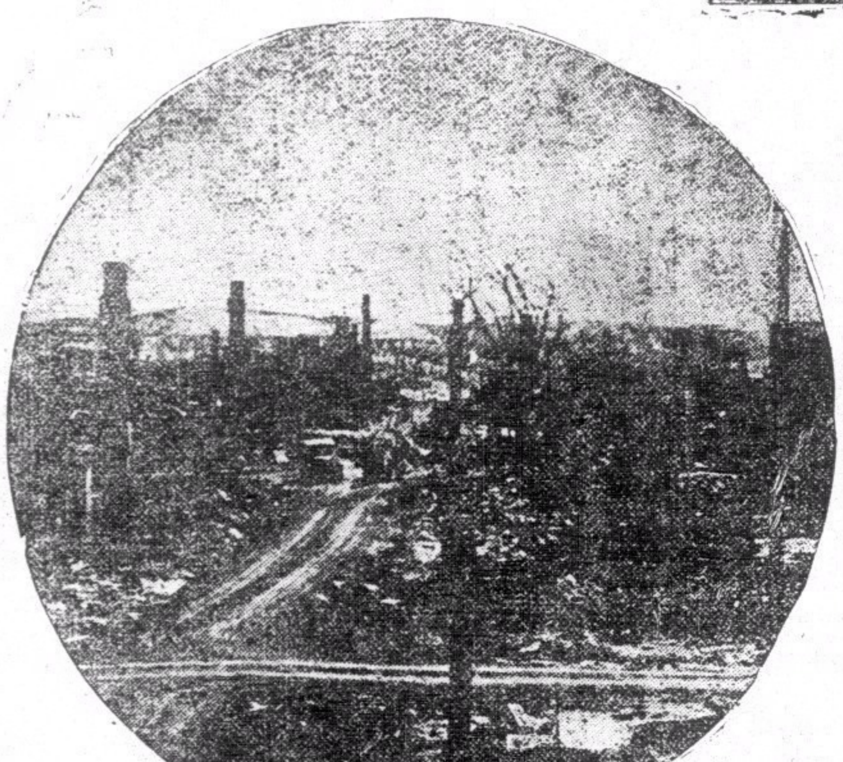

挪威首都近郊民房，亦遭德機之轟炸，頹垣瓦礫，一片荒涼。

挪威大部份公路，亦被德機炸毀，故市內交通斷。

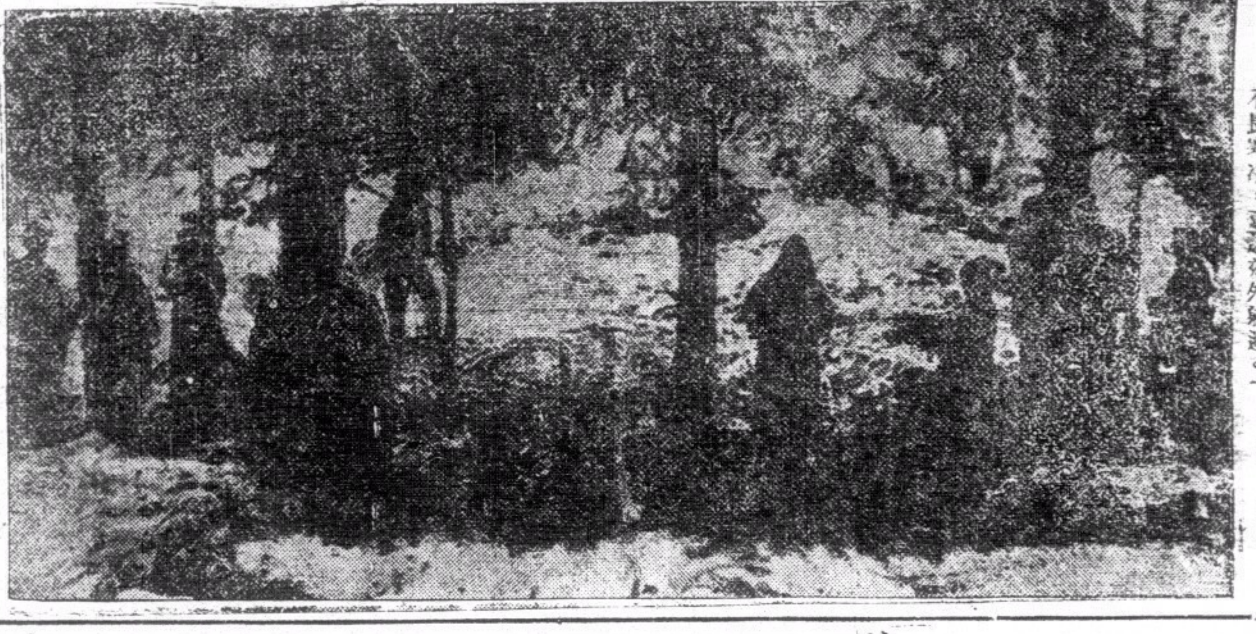

挪威國民，因德機之時來空襲，雖在嚴冬不畏寒冷，羣赴郊外躲避。

國際編譯社廣告

國際週報

第十七期經已到港　研究國際問題雜誌

第一期要目

今日的歐洲（圖解）
話說天下大勢
第二次大戰的外交形勢
第二次歐戰的經過
歐戰大事雜誌
美日通商問題
和平應始於東方
蘇聯在中國
俄國的神秘
莫洛託夫
芬蘭素描
聯俄容共與抗敵
地圖二幅、漫畫十二幅
楚仲雲　楊光正　陳懷玉　竹內謙三　曉明　徐正雄　樊仲雲

第二期要目

德蘇兩國勢力的消長（圖解）
歐戰四月的一篇總帳
經濟戰線上的德國
德國能支持多久？
危機的認識……
國際漫談
蘇聯侵略的第二目標
庫頁島的石油與外交
邱吉爾（國際人物速寫）
地圖二幅、漫畫十六幅
樊仲雲　徐正雄譯　潘伯平　布施勝治　曉明

第三期要目

荷比兩國的危機（圖解）
歐洲大戰的新形勢
斯太林在巴爾幹
英德兩方經濟力的比較
在兩個戰爭間的日本
締結新美日商約之必要
納粹要人像
斯太林的失敗主義
地圖二幅、漫畫十七幅
樊仲雲　曉明　伍方譯

第四期要目

北歐的危機（圖解）
解決美日關係的新方策
美國的遠東政策
歐戰與美國的觀測
歐戰座談會（上）
毛澤東訪問記（上）
蘇聯是一個法西斯國家（上）
土耳其在政治軍事上的重要
地圖二幅・漫畫五幅
田村幸策　鈴木文四郎　張大年譯　陳懷玉譯

第五期要目

三十年來蘇俄西境的變更（圖解）
無條約時代的美日關係
德俄與經濟戰爭
蘇聯對於德國的威脅
共產黨人在法國
蘇聯是一個法西斯國家（下）
毛澤東訪問記（下）
歐戰形勢座談會（下）
一週大事・國際大事日誌・地圖四幅・漫畫三幅
周景譯　潘炎　張大年譯

第六期要目

羅馬尼亞的危機（圖解）
歐洲的將來
歐洲和平的氣象
俄國與波羅的海
日本人的事變觀
事變的前途悲觀乎樂觀乎
所望於現內閣
日本到何處去
事變處理的前途
國際大事日誌・地圖三幅・漫畫三幅
清列　張大年譯　岡田喜久治　田川大吉郎　馬場恆吾　佐藤尚武

第七期要目

歐洲戰其將擴大乎（圖解）
英俄勢力在近東與中東的衝突
歐洲戰的發展方向
斯太林的新政策
蘇芬戰事形勢
莫斯科的陰謀
米內內閣的性格
日本的重臣與元老
一週大事・國際大事日誌・地圖二幅・漫畫十四幅
張大年譯　潘炎　周景　曉明譯

第八期要目

弱小國家的滅亡（圖解）
二十年來的德蘇關係
論歐戰的戰略與戰術
斯太林的真面目
說比薩拉比亞問題
確立國民的政治體制
事變的處理方向
一週大事・國際大事日誌・地圖二幅・漫畫十四幅
徐正雄　齋藤隆夫　清列

價目
零售每册國幣一角半
預定半年國幣三元半
預定全年國幣七元正

郵費
香港附加郵每册二分，半年二角半，全年五角。國外另加。

×……×
優待讀者
×……×

本刊各期定有優待券，讀者將此剪下後另附一角，直寄上海郵政信箱壹玖二柒號，當即寄贈「最新歐戰形勢圖」一幅，值洋五角。

國際編譯社編輯
新生命社發行
●上海郵政信箱一九二七號●

第叁柒陸期

新姿態

尖兵　超

本報遷址改版，本刊也以新姿態而出現，今天是新姿態降世的一天，照例要來一個說明。

過去本刊內容雖曾力求刷新，但在舊機劣字限制下，形式依然無法不陳舊，這是許多讀者感覺到，而我們也常引爲憾事的。

現在已有新機新字來給我們運用，本刊形式的刷新，自不然急起直追，而內容的更求精實，乃我們早經決定的信條。

第一我們要從編排來創造新型，今後本刊的篇幅已比原來推廣了二分一，「英雄大有用武之地」，雖則武器——新字粒與花邊——尙待補充，然我們決腳踏實地，「按步就班」去謀改善。「藝術化」，「新頴感」是我們編排的總原則，希望讀者也能不斷加以鼓勵與指正。

第二我們要從內容來達到精實，我們的篇幅雖然推廣了，但我們的選材更求精警與切實。我們不但要做和平反共建國工作的前鋒，而且要負起生活上，思想上，以至於興趣上的前鋒，我們不祗爲政治經濟的戰士，而且要爲文化與藝術的兵，在作風上我們固反對「抗戰八股」，同時我們也極力避免做了「和平八股」，這些的改進，都要本刊作家共同努力，更望各讀者，若今後不斷加以策勉。

談談各國在遠東的權益

●大任●

跟著歐戰的進展，世界的風雲緊張，各國對於保障在遠東權益，也撤起了非常的關心，這是人人曉得的！

在正常的時候，各國過去在遠東，往往實施的政策，……使到他們在華權益動搖不安。我們對於這一點，不願替各國在華權益担憂，而且對各國的外交政策，發生遺憾。

重慶政府，跟著中日戰爭的結束，……新中央政府乘成了中華民國全民一致的擁戴而建立了起來，自然，今後中國合法而有力量的政府，不是重慶政府，而是新中央政府，各國要使其在華權益之謀得保障，謀得安全，第一必然先要尊重其權益所在地的政府的尊嚴與地位。

一切合理的平等的權利，我們一定當以合理平等的態度保護。

中國是世界最好和平，最講友誼的國家，倘非絕對暴惡無道的國家，從來中國政府與國民都沒有給他們以輕視或冷遇。

因此，各國眞欲保持其在華權益的安全，凡與中國或遠東有關的各國，都應該從新考慮國民政府的尊嚴地位。認清楚國民政府不但是今後中國唯一的政府，而且是遠東局面上有力的政府，而恢復國與國之間的正當外交方法，從新以外交的方式，與中國國民政府共謀合法的調整。這樣，舉凡一切合理的平等條件問題，我們都願意去共謀解決各國，在華的一切權益，我們都願依據法例予以應有的保障或尊重。

從前已有人說過，「列強要保持其在華的權益，第一不要存非份之想，而保持的權益，是正當的權利；第二要尊重當地的主人　避免以任何方式任何口號干涉中國的內政與外交，而後可以保持其在華權利。」這就是說不要千方百計從支配中國上頭去打算，應當從增進中國之平等合作關係中去發展，才是各國調整遠東關係的好手段。中國自從經過這一次的中日事件以後，對於今後的遠東國際關係，必更當認眞改善，同時中國與日本和平解決以後，對於遠東的安全大計，必更深深關切，那麼，與遠東大局有關的國家，……而後才可以保證其權益之無損。

延安歸來懺悔錄（卅七）

光健

俄而値日領隊官對衆宣稱：「全體下車集合，聽大隊長訓話。」値日官旋率衆下車，在遠離車站百餘丈之曠地列隊，成一環形。時有三五間人立在附近觀望，亦被隊長上前驅散，不許迫近。於是賀大隊長故意抑低聲綫，宣布曰：「中國共產黨發展迅速致招國民黨之嫉妒，尤以武漢方面爲甚，近來對於共產黨及第八路軍，暗中監視蒐嚴，動輒借端壓迫。因此今特通知全體同學，倘有攜帶關於共黨之書籍文件，即須自動交來，悉予毀棄，庶免抵達武漢時，萬一被其搜出，指爲宣傳赤化，橫加干涉，引起意外之事件也。」次由潘大隊長囑各同學，凡有此類書籍文件者即舉手，結果僅得一人。潘大隊長意殊不快，搖首曰：「吾始以爲諸同學既屬志切投共之青年，此類讀物自必人人皆備，不經此次調査，斷不知各同學研究共產主義之荒怠也，入學之後，希望加倍勤奮云。」

兩大隊長演說畢，全體復登車，値日官乃向舉手之某同學索書，原爲「紅色路綫」月刊一冊，値日官對某同學曰。「付之一炬矣！」某同學表示可惜。値日官笑曰。「一俟抵達延安，吾將以十冊償汝可也！」言已，對寸焚之。」

入夜，火車續開，查吾等此次由廣州乘車北上，因有第八路軍駐粵辦事處與粵漢路局交涉，撥出三等臥車數列，員生一律免費乘搭，車抵長沙時，一部乘客落車，剩出二等臥車多卡，遂供吾等換乘矣。二等車卡之床位及設備，比較三等遠勝，坐臥均感舒適得多。

是晚開車以後，因日間勞覺不息，未免疲勞，余但與絜略作短談，即頹然上睡。比醒，則見天際星斗寥寥，夜色深矣。而德先慧玲方似談興甚濃，余曰。「二位未嘗就寢耶？」德先曰，「否！適纔起來。」慧玲曰，「車行甚疾而震動甚劇，儂亦爲輪機之聲所驚醒耳。」余曰。「周姑娘！爾曾乘過此路火車，亦知此際抵達何地否？」慧玲曰。「黑夜不見站牌，無從辨認，然以時計之，料已抵達湘鄂交界之羊樓司矣。」俄而絜亦醒，曰。「慧姊！汝破人好夢，須付賠償。」慧玲笑曰。「餓否？儂欲請汝食雞蓉麵！」麵爲午間慧玲在長沙所購者，每包大洋二角共購四包，恰符人各一碗之數。製法乃以切碎油炸之雞粒，與煮至半熟之麵條配合，但以開水泡之，隨時可食，此種食品，最便旅行。吾曹所屬之第三小隊徐隊長亦駐於同一車廂中，斯時徐隊長亦已起身，口啣捲煙，與吾曹曰：「羊樓司到後，即入湖北省境，再過蒲圻是爲汀泗橋。」德先曰。「汀泗橋非北伐軍進攻武漢時曾建奇功之地乎？」徐隊長曰。「然！吾時甫在黃埔軍校畢業，派充某部隊下級軍官，是役吾亦躬與其役也，事後思之，誠如古兵法所謂置之死地而後生者。」（未完）

衣裳楚楚的「人類」

時人

人，我始終懷疑這個名稱，是誰給他們定下的？據說，凡有兩手兩足的東西，都該稱作人。

哦！人，原來是這樣的一種東西，給我看出了，看出了以後，我就不再崇拜人了。

人是最壞最壞的一種東西，雖然有幾萬幾千年的歷史存在；可是，這遼遠的年代，並不給予他們什麼好處，人們過的歲月越爲狡滑也愈甚。

人算不得什麼，你到沙漠裏，你到汪洋中，你就知道人是怎樣的小，掉過頭再來你到熱鬧的地方去看看，那時，你即刻會感到他們渺小得可憐，像螞蟻　也像游組，都擠擠撞撞的騷擾著，數不清的，那有七個孔的圓瓜，多醜啊！一個個的只是在尋覓食物，欺詐，虛僞的種種惡劣行爲，他們全都做得出。然而這班不要臉的東西，都偏自稱文明，還說這是，我們人類的進步，且儼然的還自名爲「萬物之靈」。

其實這些愚蠢的　伙比猶還笨上幾倍，他們的貪心的狐狸，連父母的結晶——身體也不知保養，把死看當做毫不經意的事，動輒戰爭，動輒互相殘殺，盈億累兆的生命都在瘋狂，你扼著他的喉間，他剩著你的胸膛，從古時的部落起，直到現在止，他們還是演著這樣的把戲。何嘗是斷止。

他們的自大，也就是他們的自滅，他們指其它的動物是野蠻，所謂野蠻，我想莫過於殺戮，然而文明國的人偏喜野蠻事，中國人，更不能例外。

他們彷彿無論如何總不能放棄這死神的本能而生活，常常使自己的民族掮往另一個民族的　子，你要我死我要你亡的鬥爭和對峙著。總於那喋血的狂態時時演成了。

可憐，人也眞太可憐了你說他們太聰明嗎？是的，正如他們自己說的一樣，「聰明反被聰明誤」。他們就被這可憐的聰明誤了，因此他們就自己欺騙自己的苦痛著。無論他們怎樣的進步，無論他們怎樣文明，結果總是野蠻。人似乎是爲了野蠻而生存的，他們創造了野蠻，逐年，逐月，逐日的改進那些殺戮的武器，這是人們的文明。

我始終把「人」看得一錢都不値，「人」在我眼裏看去，一點沒有什麼希奇；總之，他們的苦心只能造成他們更大的鬥爭。

人類是以騙術著名於世的，他們在欺騙和虛僞之上建築了社會。他們的文化是說謊，藝術是粉飾，科學是屠殺同類的一種利器，這就是他們引爲自驕的一切，除此，他們還有什麼可以稱得上呢？

由是，我對人類便漸漸的開始發生了厭惡，甚至想起撲滅人類的雄心，因爲人類不但喜歡自己屠殺自己，進一步他們竟有毀去其它動物的野心，他們雖帶著輕便的兇器，當吃飽了肚子的時候，就整天的到深山窮谷中去搜尋他們的獵物，這擾亂了自己還不够，還要殺害到別個安全的人類，將要爲任何生物所不容了，所以，總有一天，人類是要毀滅的，人類毀滅了，以後的世界，我想，該多麼平靜而祥和。

醜，醜不過的是人，他們又喜歡以「肉」爲娛樂，他們拖著他們殺人利器，在街上經過，是多麼光榮和威武，他們知道單是殺人是不够，因此在殺戮自己之外兼殺其他生物。

我想，地球上，要是沒有人類，就得安寧多了，然而要求安靜，我們唯有努力撲滅善殺的人類，才能够得見眞正的和平與安樂。

抗戰民生寫實（貳）

落雁

小學教員不值斗米

昨日得接一個兄弟來信，閱後，令人黯然神傷，不忍卒讀！妄主抗戰的戰棍們，能否念及哀鴻遍野一動憐天憫民之良心否？

來鴻中的一段，

「……我自入縣立三小長教務以來，最初之志，以爲得著一個理想教育陣地，可以實施個人理想主張，然而，這裏現在不特不是我們學做人教做人求做人的場所，切實的說，是我們焚身葬生的墳墓！你看，月薪毫劵三十元，兩月發薪一次，縣府還要六成支發，六三一十八，平均實在月得九元，而這裏毫劵市面折合大洋六成，六九五十四，每月實得大洋五元四角，米珠薪桂生活那麼苦的這裏，大洋一塊，購米十二兩，盡月中所得，祇兌粗米四斤，一月流盡血汗尙無斗米（一斗六斤四兩），個人尙不能裹腹，怎能養妻活兒呢？兄弟！教育本來是不能飽人肥人，加以戰爭不古的現在，教育反是勒死我們的繩纏哩！……」

「個人尙不能裹腹，怎能養妻活兒」。這是抗戰迫出大衆的呻吟，……「焦土抗戰」自然聽不見我們悲慘呻吟，焦土是焦我們庶民生存的田土，連我們庶民葬身的黃土也要炭焦起來了，……又那裏嗅得著我們餓死庶民焦骨之味，「提高小學校教員待遇」的騙人高調，現在反愈吹愈播，愈使我們肝腸寸斷啊。

談談聰明

「人爲萬物之靈」，這是無可疑的，然而人類的智力並不相等，大別之，可分爲上中下三等，具有上等智力的人，可稱聰明絕倫，但卻不容易覓到；具有中等智力的，在在皆是；下等的所謂「愚人」也很多很多。

聰明的人，到處都佔便宜，到處都受人歡迎，受人愛重。在學校裏讀書，文章作得好，功課做得快，當然很得先生的讚許，同學的敬慕，大家都異口同聲的說：「某某眞聰明！」自己聽了，也洋洋自得，樂不可支。至於愚鈍的呢，不免被人蔑視，被人稱爲「笨貨」「蠢蟲」。因爲愚鈍的人，朝朝夕夕的孜孜兀兀，考試時成績仍不大佳，最多亦不過六七十分罷了！所以愚鈍的人，有時竟會怨起天來：「天呀！爲什麼生我這樣笨？」其中等智力的。所作所爲，都平庸無奇，不足稱述，是不大容易惹人注意的。

聰明的人，能够利用他天賦的聰明，好好地用一番功，他的成就，無疑的是很足以驚人。愚的呢，只要將勤補拙其成就也必可觀。愚的尙能如此，具有中等智力的，當然是不成問題的了。但是人情都好勞惡逸，故每避勞而趨逸。一舉手一投足之勞，能够避免時也想避免，所以太太小姐公子哥兒們，除了吃飯，拉屎，不能叫人代替外，什麼事都呼奴喝婢，不妨什麼事都要假手於人。既然好勞惡逸是人的常情，所以聰明的人，以爲自己是天生聰慧的，固然不大肯用功，中等智力的，也不求有大長進，愚鈍的，以爲天生我是愚人，用苦工也不見高人一等，那又何必呢？於是大家都帶有惰性了。愚鈍的人，或者有時竟不自知其愚，還以爲自己是聰明的，這當然是糟之又糟了。

能够利用聰明而下笨工夫。才是最聰明的人，愚人而下笨工夫。也可算是聰明的，愚人而用聰明工夫可稱之謂最愚。

稍稍具有些小聰明的人，看見愚人下笨工夫，當面加以譏諷和訕笑，背後則加以譏議斥駡，但結果，必是愚人勝利，而自負有小聰明的反遭失敗。

孔子三千弟子中著名的有七十二弟子，七十二弟子中，最聰明是顏淵，最愚頓是曾參，顏淵的德行旣好，學問又「頂呱呱」；顏淵何以能够如此？蓋以其好學，能吃苦之故，顏淵雖很聰明，然而並不自詡其聰明，所以孔子說：「吾與回言終日，不違如愚，退而省其私亦足以發。回也不愚！」哀公問孔子弟子中誰最好學。孔子回答說。「有顏回者好學。」顏淵聰明兼好學，是以孔子很稱贊他，很喜歡他。顏淵不幸短命而死，子哭之慟，可見孔子對顏淵是怎樣愛惜了，「參也魯！」魯即愚鈍之意，曾參雖愚，然而他能下笨工夫，所以卒成大儒，能够作孔子傳道的門生，然則愚又有什麼關係呢？

話又要說回來了，愚雖則沒有關係，到底不如聰明的好，因爲聰明人到處佔便宜。到處不吃虧。三國時何晏七歲便明慧若神，魏武帝非常喜歡他，留在宮內欲以作子，何晏極想歸家，但不好說出，只在地上畫方形，自處其中，有人問他，是什麼意思，他說，「何氏的房子」！武帝知他的意思，便送他回家。所以假使何晏不聰明，便決得不到魏武帝的歡心。就是得到，也只好在宮中作武帝的兒子了。

人的智力是天生的。故愚鈍的人，不必自怨其愚，因爲怨尤是沒有用的。智力不足，加以學力，決不落後的，放心吧，我尤希望聰明的人，不要自負；俗語說，「聰明反被聰明誤」，「誤」的原因，便是太自負而不肯加以學力的緣故。（魯）

突擊集

時人

從過去的事實來觀察，渝方的所謂大捷之後，隨著便是一幕的大敗，果然豫鄂大捷過去不久，當陽沙市又先後的陷落！這種高明的戰略，……

○　○　○

渝方某部兵站，在當陽的襄墟附近，有軍米一百五十斤，因爲急需運往某地，乃強拉裏墟民，達二萬餘人代運，怨聲載道，創傷纍纍，而渝方竟宣稱這是軍民合作的表現，眞是天曉得！

○　○　○

據渝方宣傳機關稱，鄂北的勝利是由前任紅軍總司令加倫所指揮的，喜極欲狂之情，活現紙上！其實那裏有可喜的地方！這只充份表現渝方的軍事領導者的不濟事，引狼入室，招至亡國滅種的危機！

○　○　○

經過了三年的戰爭，人民所受的痛苦，可謂已够慘重了！最近渝方各行政當局濫徵民地，竟不給價！以至無數良民，又遭到破家的慘重，戰爭畢竟有甚麼的收獲？

共黨最近高喊封鎖白區，無異對渝方採取敵對行動，……刀下留情，眞無異飲酖止渴，拔衣救火，結果還是自取其災！

印度老哥霖摩顚眼科專家

●盲眼十年●　●包醫全愈●

香港西營盤電車路鹹魚欄一五九號

人生在世。五臟六腑爲重要。而病之所患。各有不同。深淺不一。眼目乃體之精華。最宜保重。稍有不愼。貽害終身。蓋病患關係極大。其症何止百數種。斷非一藥可能醫得百症。本醫生專門眼科。歐亞漫遊。心存訪醫。志在濟世。所經醫治。藥到回春。有口皆碑。凡諸君有眼目不安。請來試驗。本醫生對於針割。發藥。手術。對症而施。本館所有醫全愈者。必有影相讚頌敬贈。在醫館懸起留爲紀念。是爲徵信也。但求實效。特此奉告。由廣州市沙面東橋十三號搬往。」

特此告白來本局不收診金

關心國事的僑胞請購閱　胡養眞田烈等集體寫作

華僑與祖國

本期要目

- 僑胞對於國事應有的根本認識　胡養眞
- 中國對日軍事的現勢　田烈
- 國際現勢與中國　古越
- 華僑與中國抗戰　雪非
- 中日戰爭與南洋　后亮

各書店各報攤：均有代售

每册定價國幣二角　來函購買郵費加二

愛蘭止咳露

總發行香港皇后大道中三八零號分行廣州西濠二馬路三聖宮街十七號

止咳除痰　防癆擦肺　遺精喉症　澈底清除　大瓶壹元　藥店均售　梁國英經理處

新世紀

半月刊

是一本研究國際政治經濟問題唯一的刊物

是一本內容紀載豐富言論公正的名貴雜誌

新到第二卷・第五期

論壇
- 國府還都期近國際間的醞釀
- 日本的經濟現狀
- 大公報的和平條件

專載
- 論中國農村經濟……張祖鑒
- 日法遠東關係的認識……陶景萬
- 中東鐵路之今昔……汪維明

譯著
- 經濟統制下的日本農業……東烟精一
- 北極地帶的戰爭……敦泰晤士報
- 不列顛門口的俄羅斯
- 一九三九年上海商業動態……

史料
- 列寧外交秘史（續）第六章「不是戰爭——也不是和平」

新到第二卷・第六期

論壇
- 中日的新局勢
- 美國對重慶的貸款
- 蘇芬戰事結束
- 中國書籍流美

專載
- 戰時的國民心理……力
- 和平建國運動之理論體系……
- 中國農村經濟問題……

譯著
- 日本政治之再建……馬場恆吾
- 美國意欲組織反共陣綫……密勒氏評論報
- 永久和平的基礎……
- 共產黨徒上了救生艇……

史料
- 列寧外交秘史（續）第六章「不是戰爭——也不是和平」

每期售價一律港幣五仙　本報營業部代售

國產標準小型球　全國選用

大批運到，優待小型球協會，九龍小型球總會，小型球聯會會友，及兒童游樂場註冊之球隊，照原價概收八折，并承代造小型球球門，球網，球衣，旗幟等，歡迎各小型球會友參觀，香港區各小型球會，如欲購國產標準小型球，可往灣仔水渠街同義研究會購買，或去函九龍華興書局（電話五六二七四號）通知本書局經理當即派伴將小型球按地址送上，概不另收送費，參加白蘋仙杯華大杯澳門九龍區賽之球隊，已全數購用，盼各球會友，皆採用國貨標準小型球，常備港九學校科書，還售優等文房用品，及排球籃球等。

興華書局　九龍旺角上海街門牌四百九十六　電話五六二一七四